

ผลการดำเนินการตามแผนปฏิบัติการป้องกันแก้ไข และแผนติดตามตรวจสอบผลกระทบสิ่งแวดล้อม ปีงบประมาณ พ.ศ. 2568

แผนปฏิบัติการป้องกันแก้ไขผลกระทบสิ่งแวดล้อมและแผนติดตามตรวจสอบผลกระทบสิ่งแวดล้อม โครงการอ่างเก็บน้ำห้วยตาเปาะอันเนื่องมาจากพระราชดำริ จังหวัดมุกดาหาร ประกอบไปด้วย 2 แผนหลัก คือ แผนปฏิบัติการป้องกันแก้ไขผลกระทบสิ่งแวดล้อม และแผนปฏิบัติการติดตามตรวจสอบผลกระทบสิ่งแวดล้อม ในปีงบประมาณ พ.ศ. 2568 มีแผนงาน ดังนี้

5.1 แผนปฏิบัติการป้องกันแก้ไขผลกระทบสิ่งแวดล้อม

- 5.1.1 แผนแผนงานเตรียมความพร้อมและสร้างความเข้าใจด้านการป้องกันแก้ไขและติดตามตรวจสอบผลกระทบสิ่งแวดล้อม
- 5.1.2 แผนการปลูกป่าทดแทนและดูแลรักษา
- 5.1.3 แผนการบริหารการใช้น้ำและองค์กรกลุ่มผู้ใช้น้ำ
- 5.1.4 แผนการเฝ้าระวังด้านสุขภาพและอนามัยสิ่งแวดล้อม
- 5.1.5 แผนการเฝ้าระวังโรคติดต่อโดยแมลงและจัดการพาหะนำโรคแบบผสมผสาน
- 5.1.6 แผนการเฝ้าระวังป้องกันและควบคุมผลกระทบต่อสุขภาพด้านโรคหนองพยาธิ
- 5.1.7 แผนการเฝ้าระวังป้องกันความเสี่ยงด้านสุขภาพจากการใช้สารเคมีทางการเกษตร
- 5.1.8 แผนการเฝ้าระวังป้องกันการเสื่อมโทรมของทรัพยากรดินและรักษาความอุดมสมบูรณ์ของดิน
- 5.1.9 แผนการส่งเสริมและพัฒนากการเกษตร
- 5.1.10 แผนอนุรักษ์และพัฒนาประมง

5.2 แผนปฏิบัติการติดตามตรวจสอบผลกระทบสิ่งแวดล้อม

- 5.2.1 แผนการติดตามตรวจสอบด้านสภาพภูมิอากาศและอุตุนิยมวิทยา
- 5.2.2 แผนการติดตามตรวจสอบผลกระทบด้านอุทกวิทยาน้ำผิวดิน
- 5.2.3 แผนการตรวจสอบด้านนิเวศวิทยาทางน้ำอ่างเก็บน้ำห้วยตาเปาะ
- 5.2.4 แผนการติดตามตรวจสอบด้านคุณภาพน้ำผิวดิน
- 5.2.5 แผนการติดตามตรวจสอบด้านคุณภาพน้ำใต้ดิน
- 5.2.6 แผนการติดตามตรวจสอบความหลากหลายชนิดสัตว์ป่าในพื้นที่โดยรอบอ่างเก็บน้ำ
- 5.2.7 แผนการติดตามและประเมินผลการปฏิบัติตามแผนป้องกัน แก้ไข และลดผลกระทบสิ่งแวดล้อมและติดตามตรวจสอบผลกระทบสิ่งแวดล้อม

แผนปฏิบัติการป้องกันแก้ไขและติดตามตรวจสอบผลกระทบสิ่งแวดล้อม
โครงการอ่างเก็บน้ำห้วยตาเปาะอันเนื่องมาจากพระราชดำริ จังหวัดมุกดาหาร
ปีงบประมาณ พ.ศ. 2568

แผนงาน		หน่วยงานรับผิดชอบ	งบประมาณ
1.	แผนปฏิบัติการป้องกันแก้ไขผลกระทบสิ่งแวดล้อม		
1.1	แผนงานเตรียมความพร้อมและสร้างความเข้าใจด้านการป้องกันแก้ไขและติดตามตรวจสอบผลกระทบสิ่งแวดล้อม	สำนักงานก่อสร้างโครงการชลประทานขนาดกลางที่ 7 กรมชลประทาน	400,000
1.2	แผนการปลูกป่าทดแทนและดูแลรักษา	สำนักส่งเสริมการปลูกป่า กรมป่าไม้	1,516,200
		สำนักจัดการทรัพยากรป่าไม้ที่ 7 ขอนแก่น กรมป่าไม้	927,000
		เขตรักษาพันธุ์สัตว์ป่าภูสีฐาน สำนักบริหารพื้นที่อนุรักษ์ที่ 9 อุบลราชธานี กรมอุทยานแห่งชาติ สัตว์ป่า และพันธุ์พืช	3,760,200
1.3	แผนการบริหารการใช้น้ำและองค์กรกลุ่มผู้ใช้น้ำ	โครงการชลประทานมุกดาหาร กรมชลประทาน	200,000
1.4	แผนการเฝ้าระวังด้านสุขภาพและอนามัยสิ่งแวดล้อม	สำนักงานสาธารณสุขจังหวัดมุกดาหาร	200,000
1.5	แผนการเฝ้าระวังโรคติดต่อโดยแมลงและจัดการพาหะนำโรคแบบผสมผสาน	ศูนย์ควบคุมโรคติดต่อโดยแมลงที่ 10.2 สำนักงานป้องกันและควบคุมโรคที่ 10 กรมควบคุมโรค	200,000
1.6	แผนการเฝ้าระวังป้องกันและควบคุมผลกระทบต่อสุขภาพด้านโรคหนองพยาธิ	สำนักงานป้องกันและควบคุมโรคที่ 10 กรมควบคุมโรค	300,000
1.7	แผนการเฝ้าระวังป้องกันความเสี่ยงด้านสุขภาพจากการใช้สารเคมีทางการเกษตร	สำนักงานสาธารณสุขจังหวัดมุกดาหาร	200,000
1.8	แผนการเฝ้าระวังป้องกันการเสื่อมโทรมของทรัพยากรดิน และรักษาความอุดมสมบูรณ์ของดิน	สถานีพัฒนาที่ดินมุกดาหาร กองสำรวจดินและวิจัยทรัพยากรดิน กรมพัฒนาที่ดิน	270,000
1.9	แผนการส่งเสริมและพัฒนากิจกรรม	สำนักงานเกษตรจังหวัดมุกดาหาร กรมส่งเสริมการเกษตร	300,000
1.10	แผนอนุรักษ์และพัฒนาประมง	ศูนย์วิจัยและพัฒนาประมงน้ำจืดสกลนคร กองวิจัยและพัฒนาประมงน้ำจืด กรมประมง	200,000
2.	แผนปฏิบัติการติดตามตรวจสอบผลกระทบสิ่งแวดล้อม		
2.1	แผนการติดตามตรวจสอบด้านสภาพภูมิอากาศและอุตุนิยมวิทยา	ศูนย์อุทกวิทยาชลประทานภาคตะวันออกเฉียงเหนือตอนบน สำนักบริหารจัดการน้ำและอุทกวิทยา กรมชลประทาน	125,800
2.2	แผนการติดตามตรวจสอบผลกระทบด้านอุทกวิทยาน้ำผิวดิน	ศูนย์อุทกวิทยาชลประทานภาคตะวันออกเฉียงเหนือตอนบน สำนักบริหารจัดการน้ำและอุทกวิทยา กรมชลประทาน	419,200
2.3	แผนการตรวจสอบด้านนิเวศวิทยาทางน้ำอ่างเก็บน้ำห้วยตาเปาะ	ศูนย์วิจัยและพัฒนาประมงน้ำจืดอุบลราชธานี กองวิจัยและพัฒนาประมงน้ำจืด กรมประมง	200,000
2.4	แผนการติดตามตรวจสอบด้านคุณภาพน้ำผิวดิน	ส่วนสิ่งแวดล้อม สำนักบริหารโครงการ กรมชลประทาน	157,000
2.5	แผนการติดตามตรวจสอบด้านคุณภาพน้ำใต้ดิน	ส่วนสิ่งแวดล้อม สำนักบริหารโครงการ กรมชลประทาน	124,000
2.6	แผนการติดตามตรวจสอบความหลากหลายชนิดสัตว์ป่าในพื้นที่โดยรอบอ่างเก็บน้ำ	เขตรักษาพันธุ์สัตว์ป่าภูสีฐาน สำนักบริหารพื้นที่อนุรักษ์ที่ 9 อุบลราชธานี กรมอุทยานแห่งชาติ สัตว์ป่า และพันธุ์พืช	300,000
2.7	แผนการติดตามการปฏิบัติตามการป้องกันแก้ไขและลดผลกระทบสิ่งแวดล้อมและติดตามตรวจสอบผลกระทบสิ่งแวดล้อม	ส่วนสิ่งแวดล้อม สำนักบริหารโครงการ กรมชลประทาน	500,000
รวมงบประมาณปี พ.ศ. 2568			10,299,400

5.1 แผนปฏิบัติการป้องกันแก้ไขผลกระทบสิ่งแวดล้อม

5.1.1 แผนงานเตรียมความพร้อมและสร้างความเข้าใจด้านการป้องกันแก้ไขและติดตามตรวจสอบผลกระทบสิ่งแวดล้อม

หลักการและเหตุผล

สำนักงานก่อสร้างชลประทานขนาดกลางที่ 7 กองพัฒนาแหล่งน้ำขนาดกลาง กรมชลประทาน รับผิดชอบการดำเนินการก่อสร้างโครงการอ่างเก็บน้ำห้วยตาเปาะอันเนื่องมาจากพระราชดำริ อำเภอคำชะอี จังหวัดมุกดาหาร เพื่อให้กลุ่มเป้าหมายทั้งผู้ที่ได้รับผลกระทบและผลประโยชน์ต่อโครงการ ซึ่งอยู่ระหว่างการตรวจสอบผลกระทบสิ่งแวดล้อมของการโครงการในการก่อสร้างอ่างเก็บน้ำห้วยตาเปาะอันเนื่องมาจากพระราชดำริและระบบส่งน้ำฝั่งซ้ายและฝั่งขวาพร้อมระบบสายแยกซอย เพื่อให้การดำเนินการโครงการจัดประชุมชี้แจงราษฎรและสร้างการมีส่วนร่วมในพื้นที่โครงการ และกลุ่มเป้าหมายทั้งผู้ที่ได้รับผลกระทบและผู้ได้รับผลประโยชน์ต่อโครงการ ได้รับทราบความก้าวหน้าการดำเนินโครงการอย่างต่อเนื่อง พร้อมทั้งเปิดโอกาสให้มีการแสดงความคิดเห็น รับทราบข้อมูลที่ถูกต้องจากโครงการ ซึ่งจะเป็นการป้องกันความเข้าใจผิดจากประชาชนกลุ่มต่าง ๆ และนำมาปรับปรุงแผนการดำเนินงานโครงการให้เกิดประโยชน์สูงสุดต่อประชาชนอย่างแท้จริง

ดังนั้น โครงการภายใต้แผนปฏิบัติการป้องกันแก้ไขและแผนติดตามตรวจสอบผลกระทบสิ่งแวดล้อม เพื่อเป็นการประชาสัมพันธ์สร้างความเข้าใจ ในการจัดประชุมชี้แจงราษฎร สร้างการมีส่วนร่วม และสร้างทัศนคติที่ดีให้แก่ส่วนราชการ หน่วยงานท้องถิ่น ตลอดจนราษฎรที่เกี่ยวข้องได้ทราบถึงแนวทางการดำเนินการ รวมถึงเพื่อส่งเสริมการมีส่วนร่วมของทุกภาคส่วน ตลอดจนผลประโยชน์ที่ได้รับจากพัฒนาโครงการ เพื่อรับทราบและประเมินสถานการณ์ ติดตามรับฟังความคิดเห็นของกลุ่มเป้าหมายทั้งผู้ที่ได้รับผลกระทบและผู้ได้รับผลประโยชน์ โดยเฉพาะอย่างยิ่งผู้ที่ได้รับผลกระทบ เพื่อนำมาปรับปรุงการดำเนินการโครงการให้สอดคล้องกับความต้องการต่อไป

วัตถุประสงค์

1. เพื่อสร้างความเข้าใจและการถ่ายทอดองค์ความรู้และลงมือปฏิบัติในการบริหารจัดการชลประทาน และการก่อสร้างระบบชลประทาน และการมีส่วนร่วมของประชาชนไปสู่กลุ่มเป้าหมายได้รับทราบข้อมูลข่าวสารให้ความรู้ความเข้าใจที่ถูกต้องเกี่ยวกับแนวทางการพัฒนาโครงการ แผนการอนุรักษ์และพัฒนาทรัพยากรธรรมชาติและสิ่งแวดล้อม ตลอดจนประโยชน์ที่ได้รับจากการพัฒนาโครงการ
2. เพื่อรับทราบและประเมินสถานการณ์ รับฟังความคิดเห็นหรือข้อเสนอแนะต่าง ๆ ของกลุ่มผู้มีส่วนได้ส่วนเสีย โดยเฉพาะอย่างยิ่งผู้ที่ได้รับผลกระทบ เพื่อนำมาปรับปรุงการดำเนินงานโครงการให้สอดคล้องกับความต้องการ ตลอดจนลดผลกระทบที่คาดว่าจะเกิดขึ้นให้ได้มากที่สุด
3. เพื่อสร้างสัมพันธ์ที่ดีระหว่างกรมชลประทานกับราษฎรในท้องถิ่นอย่างต่อเนื่อง อันจะเป็นประโยชน์ต่อการพัฒนาโครงการอื่น ๆ ที่จะใช้เป็นต้นแบบได้

หน่วยงานที่รับผิดชอบ สำนักงานก่อสร้างชลประทานขนาดกลางที่ 7 กองพัฒนาแหล่งน้ำขนาดกลาง

พื้นที่ดำเนินการ โครงการอ่างเก็บน้ำห้วยตาเปาะอันเนื่องมาจากพระราชดำริ จ.มุกดาหาร

งบประมาณ 400,000 บาท

วิธีการดำเนินงาน

1. การผลิตสื่อสร้างความเข้าใจและประชาสัมพันธ์โครงการ
 - จัดทำโมเดลในรูปแบบเสมือนจริงขนาด 1.20 เมตร X 2.40 เมตร ฐานโครงเหล็กวางโมเดลใช้เหล็กกล่อง 2 นิ้ว X 2 นิ้ว สูง 1.00 เมตร พร้อมกล่องอะคริลิกใสครอบแท่นสูง 30 เซนติเมตร แยกส่วนกับฐานเหล็ก พร้อมจัดทำป้ายชื่อสถานที่ของสายหลักและสายซอย

- จัดทำสื่อโปสเตอร์ ผ้า Dry - tech สีเหลืองพร้อมปักโลโก้กรมชลประทาน ออกขายปักชื่อโครงการอ่างเก็บน้ำห้วยตาเปอะอันเนื่องมาจากพระราชดำริ จังหวัดมุกดาหาร

2. การจัดกิจกรรมถ่ายทอดองค์ความรู้ในการบริหารจัดการชลประทานและการก่อสร้างระบบชลประทาน

ฝ่ายวิศวกรรม สำนักงานก่อสร้างชลประทานขนาดกลางที่ 7 ได้ขออนุมัติการจัดคณะทำงานเพื่อจัดประชุมชี้แจงราษฎร การถ่ายทอดองค์ความรู้และลงมือปฏิบัติ ในการบริหารจัดการชลประทานและการก่อสร้างระบบชลประทาน และกระบวนการมีส่วนร่วม หลักสูตรเต็มวัน 1 วัน จำนวนผู้เข้าร่วมกิจกรรม 100 คน จำนวน 3 ครั้ง ตามแผนงานภายใต้แผนปฏิบัติการป้องกันแก้ไขผลกระทบสิ่งแวดล้อม สำหรับโครงการพัฒนาแหล่งน้ำ ของโครงการอ่างเก็บน้ำห้วยตาเปอะอันเนื่องมาจากพระราชดำริ จังหวัดมุกดาหาร

ผลการดำเนินงาน

1. การผลิตสื่อสร้างความเข้าใจและประชาสัมพันธ์โครงการ

- จัดทำโมเดลในรูปแบบเสมือนจริงขนาด 1.20 เมตร X 2.40 เมตร ฐานโครงเหล็กวางโมเดลใช้เหล็กกล่อง 2 นิ้ว X 2 นิ้ว สูง 1.00 เมตร พร้อมกล่องอคริลิกใสครอบแท่นสูง 30 เซนติเมตร แยกส่วนกับฐานเหล็ก พร้อมจัดทำป้ายชื่อสถานที่ของสายหลักและสายซอย



รูปที่ 5.1.1-1 จัดทำโมเดลในรูปแบบเสมือนจริง

โครงการอ่างเก็บน้ำห้วยตาเปอะอันเนื่องมาจากพระราชดำริ พร้อมระบบส่งน้ำฝั่งขวา สายแยกซอย

- จัดทำเสื้อโปโล ผ้า Dry - tech สีเหลืองพร้อมปักโลโก้กรมชลประทาน



รูปที่ 5.1.1-2 เสื้อโปโล ผ้า Dry - tech สีเหลืองพร้อมปักโลโก้

2. กิจกรรมถ่ายทอดองค์ความรู้และลงมือปฏิบัติในการบริหารจัดการชลประทานและการก่อสร้างระบบชลประทาน

กิจกรรมถ่ายทอดองค์ความรู้และลงมือปฏิบัติหลักสูตรเต็มวัน (1 วัน) จำนวนผู้เข้าร่วมกิจกรรม 100 คน เมื่อวันที่พฤหัสบดีที่ 20 มีนาคม พ.ศ. 2568 เวลา 08.30 – 16.30 น. โดยมีนายชัยณรงค์ ศรีราช วิศวกรชลประทานชำนาญการพิเศษ นายจรูญ ภูมิลำเนา นายช่างชลประทานชำนาญงาน นายอัสตร คำแน่น นายช่างชลประทานชำนาญงาน และนางสาววิภาวรัตน์ ชามมราษฎร์ นายช่างชลประทาน พร้อมด้วยเจ้าหน้าที่ คณะทำงานของสำนักงานก่อสร้างชลประทานขนาดกลางที่ 7 โครงการอ่างเก็บน้ำห้วยตาเปาะอันเนื่องมาจากพระราชดำริ จังหวัดมุกดาหาร ได้ดำเนินการจัดกิจกรรมชี้แจงราษฎรและสร้างกระบวนการมีส่วนร่วมเกี่ยวกับงานก่อสร้างโครงการอ่างเก็บน้ำห้วยตาเปาะ พร้อมงานก่อสร้างระบบส่งน้ำสายใหญ่ฝั่งขวาและระบบสายซอย ซึ่งอยู่ระหว่างก่อนดำเนินการก่อสร้าง เพื่อแสดงความคิดเห็นประเด็นประโยชน์ที่ได้รับ และผลกระทบโครงการ ที่ทำการสำนักงานชั่วคราวโครงการอ่างเก็บน้ำห้วยตาเปาะอันเนื่องมาจากพระราชดำริ จังหวัดมุกดาหาร



รูปที่ 5.1.1-3 กิจกรรมถ่ายทอดองค์ความรู้หลักสูตรเต็มวัน (1 วัน)

เมื่อวันที่พฤหัสบดีที่ 20 มีนาคม พ.ศ. 2568 เวลา 08.30 – 16.30 น.



รูปที่ 5.1.1-3 กิจกรรมถ่ายทอดองค์ความรู้หลักสูตรเต็มวัน (1 วัน)
เมื่อวันพฤหัสบดีที่ 20 มีนาคม พ.ศ. 2568 เวลา 08.30 – 16.30 น. (ต่อ)

กิจกรรมถ่ายทอดองค์ความรู้และลงมือปฏิบัติหลักสูตรเต็มวัน (1 วัน) จำนวนผู้เข้าร่วมกิจกรรม 100 คน เมื่อวันพฤหัสบดีที่ 12 มิถุนายน พ.ศ. 2568 เวลา 08.30 – 16.30 น. โดยมีนายชัยณรงค์ ศรีราช วิศวกรชลประทานชำนาญการพิเศษ นายจรูญ ภูมิลาเนา นายช่างชลประทานชำนาญงาน นายอัศธร คำแน่น นายช่างชลประทานชำนาญงาน และนางสาววิภารัตน์ ชามมราษฎร์ นายช่างชลประทาน พร้อมด้วยเจ้าหน้าที่ คณะทำงานของสำนักงานก่อสร้างชลประทานขนาดกลางที่ 7 โครงการอ่างเก็บน้ำห้วยตาเปอะอันเนื่องมาจากพระราชดำริ จังหวัดมุกดาหาร ได้ดำเนินการจัดกิจกรรมชี้แจงราษฎรและสร้างกระบวนการมีส่วนร่วมเกี่ยวกับงานก่อสร้างโครงการอ่างเก็บน้ำห้วยตาเปอะ พร้อมงานก่อสร้างระบบส่งน้ำสายใหญ่ฝั่งขวาและระบบสายซอย ซึ่งอยู่ระหว่างก่อนดำเนินการก่อสร้าง เพื่อแสดงความคิดเห็นประเด็นประโยชน์ที่ได้รับ และผลกระทบโครงการ ที่ทำการสำนักงานชั่วคราวโครงการอ่างเก็บน้ำห้วยตาเปอะอันเนื่องมาจากพระราชดำริ จังหวัดมุกดาหาร



รูปที่ 5.1.1-4 กิจกรรมถ่ายทอดองค์ความรู้หลักสูตรเต็มวัน (1 วัน)
เมื่อวันพฤหัสบดีที่ 12 มิถุนายน พ.ศ. 2568 เวลา 08.30 – 16.30 น.

5.1.2 แผนการปลูกป่าทดแทนและดูแลรักษา

5.1.2.1 กรมป่าไม้

หลักการและเหตุผล

พระบาทสมเด็จพระบรมชนกาธิเบศร มหาภูมิพลอดุลยเดชมหาราช บรมนาถบพิตร ทรงมีความห่วงใยชีวิตความเป็นอยู่ของราษฎร บริเวณพื้นที่ลุ่มน้ำห้วยบางทรายตอนบน อำเภอดงหลวง จังหวัดมุกดาหาร จึงได้พระราชทานดำริเกี่ยวกับงานพัฒนาแหล่งน้ำ และงานพัฒนาอาชีพของราษฎรหลายครั้ง สรุปแนวพระราชดำริได้ดังต่อไปนี้

เมื่อวันที่ 5 กรกฎาคม 2537 พระบาทสมเด็จพระบรมชนกาธิเบศร มหาภูมิพลอดุลยเดชมหาราช บรมนาถบพิตร ได้พระราชทานพระราชดำริเกี่ยวกับงานชลประทาน โครงการพัฒนาพื้นที่ลุ่มน้ำห้วยบางทรายตอนบนอันเนื่องมาจากพระราชดำริ ตำบลกกตูบ อำเภอดงหลวง จังหวัดมุกดาหาร แก่เจ้าหน้าที่กรมชลประทาน ณ วัดพุทธวนารามราชวรวิหาร สรุปได้ดังนี้ ควรเปิดโครงการพัฒนาพื้นที่ลุ่มน้ำห้วยบางทรายตอนบน เนื้อที่ประมาณ 112,000 ไร่ โดยมีคณะกรรมการบริหารโครงการฯ ซึ่งประกอบด้วยผู้แทนส่วนราชการต่าง ๆ และควรกำหนดพื้นที่โครงการฯ ออกเป็นเขตให้สอดคล้องกับโครงสร้างพื้นฐานที่สามารถเอื้ออำนวยต่อการพัฒนาในรูปแบบต่าง ๆ ที่เหมาะสม คือ เขตพัฒนาอาชีพเสริม เขตพัฒนาการเกษตร และเขตอนุรักษ์และฟื้นฟูสภาพป่า

ด้วยสำนึกในพระมหากรุณาธิคุณ จึงได้นำแนวความคิดทฤษฎีที่ได้ทรงพระราชทานเกี่ยวกับการป่าไม้ มาเป็นหลักในการปฏิบัติงาน เพื่อให้มีการใช้ประโยชน์พื้นที่ลุ่มน้ำดังกล่าวอย่างคุ้มค่า ลดปัญหาการขาดแคลนน้ำ บรรเทาการเกิดอุทกภัย ภัยแล้งอย่างยั่งยืน ทำให้ประชาชนสามารถดำรงอยู่บนพื้นฐานของแนวพระราชดำริ เศรษฐกิจพอเพียงและให้ประชาชนมีคุณภาพชีวิตที่ดีขึ้น ด้วยการสนับสนุนให้ความรู้ประชาชนเกี่ยวกับกฎหมายป่าไม้ สนับสนุนการปลูกป่าต้นน้ำลำธาร ทฤษฎีการปลูกป่าโดยไม่ปลูก การทำแนวกันไฟป่าเปียก การส่งเสริมปลูกป่าสามอย่างประโยชน์สี่อย่าง การนำระบบวนเกษตรมาใช้ในงานด้านป่าไม้ในรูปแบบของธนาคารอาหารชุมชน (Food Bank) เพื่อเป็นแหล่งอาหารให้กับชุมชน ลดการพึ่งพิงทรัพยากรป่าไม้ ซึ่งจะก่อให้เกิดการใช้ทรัพยากรธรรมชาติอย่างยั่งยืนและสมดุลต่อไปในอนาคต

วัตถุประสงค์

1. ฟื้นฟูสภาพป่าไม้พื้นที่บ้านห้วยตาเปาะในพื้นที่ลุ่มน้ำห้วยบางทรายตอนบน
2. เพิ่มความหลากหลายทางชีวภาพป่าไม้ ฟื้นฟูสภาพป่าที่ถูกบุกรุกทำลายให้กลับคืนมาเป็นป่าที่อุดมสมบูรณ์ในอนาคตและตลอดไป
3. ส่งเสริมให้ประชาชนมีส่วนร่วมดำเนินงานด้านป่าไม้ และเห็นความสำคัญของป่าไม้
4. เพื่อให้เกิดแหล่งเรียนรู้ในงานด้านการอนุรักษ์ป่าไม้ระบบวนเกษตรแบบเศรษฐกิจพอเพียง
5. เพื่อให้เกิดการจ้างแรงงานในพื้นที่ สร้างอาชีพ สร้างรายได้ และช่วยลดการเข้าไปใช้ประโยชน์จากป่าธรรมชาติ อันจะช่วยลดการทำลายป่าธรรมชาติลงได้อีกทางหนึ่ง
6. สร้างจิตสำนึกในการอนุรักษ์ทรัพยากรป่าไม้แก่เยาวชน และประชาชนอย่างยั่งยืน

หน่วยงานที่รับผิดชอบ สำนักส่งเสริมการปลูกป่าและสำนักจัดการทรัพยากรป่าไม้ที่ 7 ขอนแก่น

พื้นที่ดำเนินการ

พื้นที่ป่าสงวนแห่งชาติ ป่าดงภูพาน ที่ 5 ท้องที่ตำบลพังแดง อำเภอดงหลวง จังหวัดมุกดาหาร

พื้นที่ป่าสงวนแห่งชาติ ป่าดงภูพาน ที่ 10 ท้องที่ตำบลพังแดง อำเภอดงหลวง จังหวัดมุกดาหาร

พื้นที่ป่าสงวนแห่งชาติ ป่าดงภูสีฐาน อำเภอคำชะอี อำเภอดงหลวง จังหวัดมุกดาหาร

งบประมาณ 2,443,200 บาท

วิธีการดำเนินงาน

1. กิจกรรมบำรุงรักษาป่า ในท้องที่ตำบลพังแดง อำเภอดงหลวง จังหวัดมุกดาหาร เนื้อที่ 1,330 ไร่ โดยหน่วยฟื้นฟูสภาพป่าสงวนแห่งชาติ ป่าดงภูพาน ที่ 5 เนื้อที่ 665 ไร่ และหน่วยฟื้นฟูสภาพป่าสงวนแห่งชาติ ป่าดงภูพาน ที่ 10 เนื้อที่ 665 ไร่

- การซ่อมทางตรวจการและยามป้องกันไฟ
- การตายวัชพืช
- การปลูกซ่อมและนับอัตราการรอดตาย

2. กิจกรรมบำรุงป่าใช้สอย โครงการพัฒนาฟื้นฟูป่าไม้บ้านห้วยตาเปอะและพื้นที่ลุ่มน้ำห้วยบางทราย ตอนบน อันเนื่องมาจากพระราชดำริ จังหวัดมุกดาหาร จำนวน 900 ไร่

ผลการดำเนินงาน

1. กิจกรรมบำรุงรักษาป่า ในท้องที่ตำบลพังแดง อำเภอดงหลวง จังหวัดมุกดาหาร เนื้อที่ 1,330 ไร่ โดยหน่วยฟื้นฟูสภาพป่าสงวนแห่งชาติ ป่าดงภูพาน ที่ 5 เนื้อที่ 665 ไร่ และหน่วยฟื้นฟูสภาพป่าสงวนแห่งชาติ ป่าดงภูพาน ที่ 10 เนื้อที่ 665 ไร่

- การซ่อมทางตรวจการและยามป้องกันไฟ
- การตายวัชพืช
- การปลูกซ่อมและนับอัตราการรอดตาย

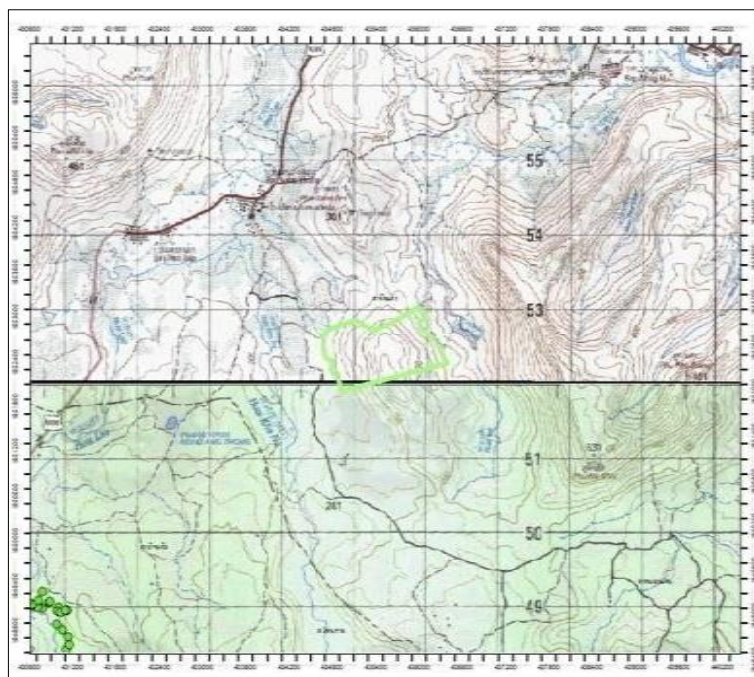

รูปที่ 5.1.2-1 แผนที่ 1:50,000 ของกิจกรรมบำรุงรักษาป่า
ในท้องที่ตำบลพังแดง อำเภอดงหลวง จังหวัดมุกดาหาร เนื้อที่ 665 ไร่
โดยหน่วยฟื้นฟูสภาพป่าสงวนแห่งชาติ ป่าดงภูพานที่ 5

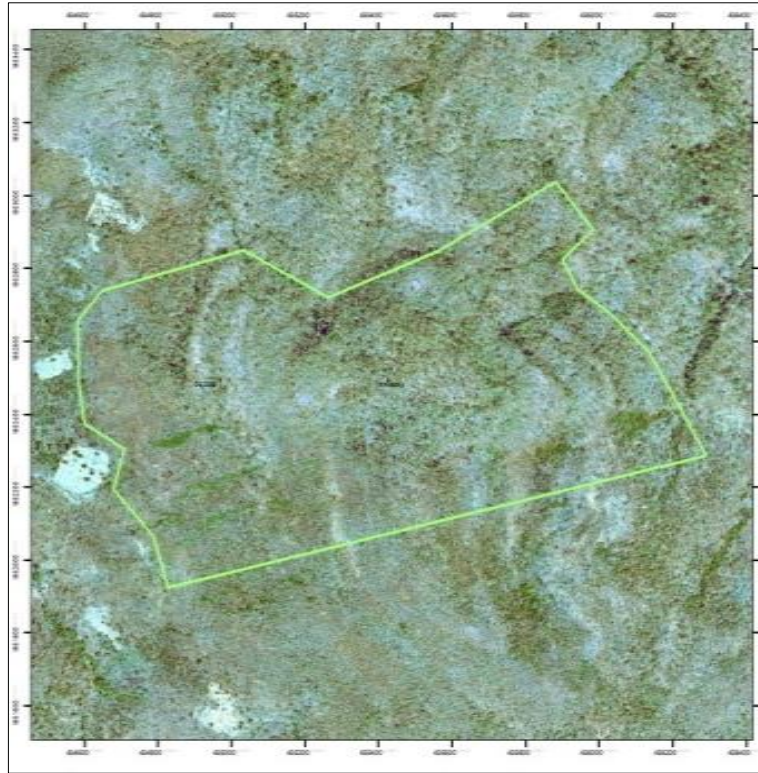

รูปที่ 5.1.2-2 ภาพถ่ายทางอากาศสี ปี 2545 ของกิจกรรมบำรุงรักษาป่า
ในท้องที่ตำบลพังแดง อำเภอดงหลวง จังหวัดมุกดาหาร เนื้อที่ 665 ไร่
โดยหน่วยฟื้นฟูสภาพป่าสงวนแห่งชาติ ป่าดงภูพานที่ 5

ตารางที่ 5.1.2-1 พิกัดรอบแปลงบำรุงรักษาป่า ในท้องที่ตำบลพังแดง อำเภอดงหลวง จังหวัดมุกดาหาร เนื้อที่ 665 ไร่ โดยหน่วยฟื้นฟูสภาพป่าสงวนแห่งชาติ ป่าดงภูพานที่ 5

ค่าพิกัด		ค่าพิกัด	
x	y	x	y
0435942	1852743	0435031	1852852
0436019	1852683	0435261	1850722
0436134	185574	0435560	1852849
0436289	1852286	0435880	1853038
0434824	1851926	0435984	1852907
0434785	1852064	0435898	1852826
0434675	1852195		
0434706	1852306		
0434597	1852375		
0434581	1852488		
0434579	1852657		
0434645	1852739		

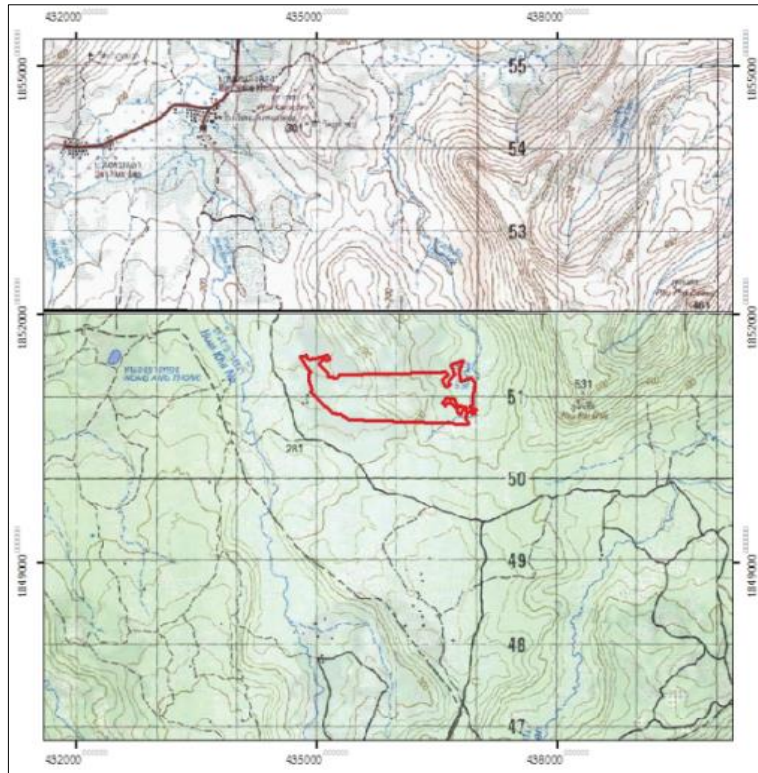

รูปที่ 5.1.2-3 แผนที่ 1:50,000 ของกิจกรรมบำรุงรักษาป่า
ในท้องที่ตำบลพังแดง อำเภอดงหลวง จังหวัดมุกดาหาร เนื้อที่ 665 ไร่
โดยหน่วยฟื้นฟูสภาพป่าสงวนแห่งชาติ ป่าดงภูพานที่ 10

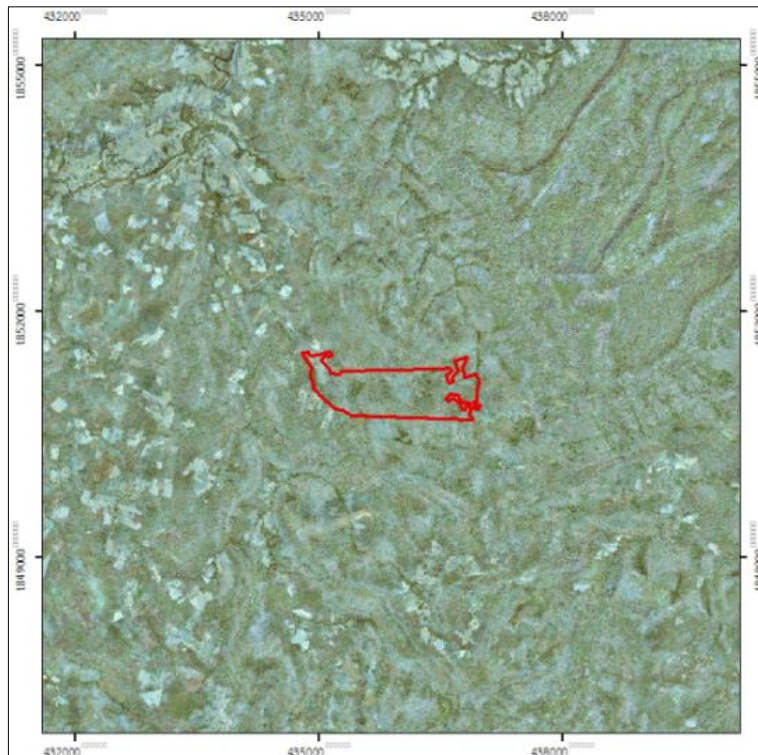

รูปที่ 5.1.2-4 ภาพถ่ายทางอากาศสี ปี 2545 ของกิจกรรมบำรุงรักษาป่า
ในท้องที่ตำบลพังแดง อำเภอดงหลวง จังหวัดมุกดาหาร เนื้อที่ 665 ไร่
โดยหน่วยฟื้นฟูสภาพป่าสงวนแห่งชาติ ป่าดงภูพานที่ 10

ตารางที่ 5.1.2-2 พิกัดรอบแปลงบำรุงรักษาป่า ในท้องที่ตำบลพังแดง อำเภอดงหลวง จังหวัดมุกดาหาร เนื้อที่ 665 ไร่ โดยหน่วยพื้นที่พืสภาพป่าสงวนแห่งชาติ ป่าดงภูพานที่ 10

ค่าพิกัด		ค่าพิกัด		ค่าพิกัด		ค่าพิกัด		ค่าพิกัด	
x	y	x	y	x	y	x	y	x	y
434842	1851397	436647	1851275	436892	1850667	436700	1850910	436726	1850978
434795	1851489	436562	1851214	435393	1850724	436704	1850899	436689	1850974
434836	1851496	436596	1851119	435288	1850791	436716	1850886	436683	1850975
434866	1851501	436656	1851137	435203	1850800	436750	1850852	436646	1850983
434872	1851502	436647	1851190	435002	1850982	436766	1850805	436643	1850992
434882	1851472	436717	1851270	435000	1850985	436797	1850798	436598	1850973
434888	1851456	436668	1851389	434927	1851059	436802	1850816		
435060	1851482	436827	1851446	434930	1851072	436808	1850829		
435076	1851489	436769	1851325	434935	1851096	436820	1850840		
435130	1851514	436791	1851192	434890	1851213	436839	1850849		
435159	1851456	436937	1851235	434895	1851258	436863	1850855		
435125	1851437	436967	1851166	434899	1851286	436854	1850884		
435092	1851455	436961	1851057	434920	1851292	436834	1850879		
435088	1851457	436942	1851049	436558	1850941	436825	1850879		
435082	1851452	436939	1850904	436595	1850886	436817	1850880		
435040	1851420	436911	1850900	436606	1850895	436810	1850885		
435024	1851407	436920	1850842	436618	1850921	436799	1850895		
435125	1851315	436980	1850855	436626	1850927	436767	1850883		
435146	1851247	436967	1850812	436631	1850927	436749	1850896		
435255	1851229	436867	1850817	436647	1850924	436742	1850904		
435280	1851263	436865	1850773	436654	1850924	436730	1850924		
436459	1851291	436850	1850773	436658	1850925	436728	1850931		
436519	1851293	436849	1850728	436671	1850934	436725	1850949		
436607	1851303	436864	1850728	436693	1850918	436725	1850962		



รูปที่ 5.1.2-5 การปฏิบัติการซ่อมทางตรวจการ

กิจกรรมบำรุงรักษาป่า ในท้องที่ตำบลพังแดง อำเภอดงหลวง จังหวัดมุกดาหาร เนื้อที่ 1,330 ไร่



รูปที่ 5.1.2-5 การปฏิบัติการซ่อมทางตรวจการ
กิจกรรมบำรุงรักษาป่า ในท้องที่ตำบลพังแดง อำเภอดงหลวง จังหวัดมุกดาหาร เนื้อที่ 1,330 ไร่ (ต่อ)



รูปที่ 5.1.2-6 การปฏิบัติการยามป้องกันไฟ
กิจกรรมบำรุงรักษาป่า ในท้องที่ตำบลพังแดง อำเภอดงหลวง จังหวัดมุกดาหาร เนื้อที่ 1,330 ไร่



รูปที่ 5.1.2-7 การปฏิบัติการตายวัชพืช ครั้งที่ 1
กิจกรรมบำรุงรักษาป่า ในท้องที่ตำบลพังแดง อำเภอดงหลวง จังหวัดมุกดาหาร เนื้อที่ 1,330 ไร่



รูปที่ 5.1.2-8 ปุ๋ยและกล้าไม้เพื่อเตรียมปลูกซ่อม
กิจกรรมบำรุงรักษาป่า ในท้องที่ตำบลพังแดง อำเภอดงหลวง จังหวัดมุกดาหาร เนื้อที่ 1,330 ไร่

2. กิจกรรมบำรุงรักษาป่าไม้ใช้สอย โครงการพัฒนาพื้นที่ป่าไม้บ้านห้วยตาเปาะและพื้นที่ลุ่มน้ำห้วยบางทรายตอนบน อันเนื่องมาจากพระราชดำริ จังหวัดมุกดาหาร โดยมีพันธุ์ไม้ที่ปลูก ได้แก่ สัก ยางนา ประดู่ป่า พะยูง มะค่าโมง มะขามป้อม มะม่วงป่า รัง เต็ง และมะกล่ำ ดำเนินการบำรุงรักษาป่าไม้ใช้สอย จำนวน 5 แปลง ดังนี้

แปลงที่ 1 ปี 2564 ในท้องที่ตำบลคำชะอี อำเภอคำชะอี จังหวัดมุกดาหาร จำนวน 112 ไร่
 แปลงที่ 2 ปี 2564 ในท้องที่ตำบลบ้านค้อ อำเภอคำชะอี จังหวัดมุกดาหาร จำนวน 150 ไร่
 แปลงที่ 3 ปี 2565 ในท้องที่ตำบลพังแดง อำเภอดงหลวง จังหวัดมุกดาหาร จำนวน 250 ไร่
 แปลงที่ 4 ปี 2566 ในท้องที่ตำบลคำชะอี อำเภอคำชะอี จังหวัดมุกดาหาร จำนวน 250 ไร่
 แปลงที่ 5 ปี 2567 ในท้องที่ตำบลคำชะอี อำเภอคำชะอี จังหวัดมุกดาหาร จำนวน 150 ไร่



รูปที่ 5.1.2-9 การปฏิบัติการซ่อมทางตรวจการ กิจกรรมบำรุงรักษาป่าใช้สอย
 โครงการพัฒนาพื้นที่ป่าไม้บ้านห้วยตาเปาะและพื้นที่ลุ่มน้ำห้วยบางทรายตอนบน
 อันเนื่องมาจากพระราชดำริ จังหวัดมุกดาหาร



รูปที่ 5.1.2-10 การปฏิบัติการยามป้องกันไฟ กิจกรรมบำรุงรักษาป่าใช้สอย
โครงการพัฒนาพื้นที่ป่าไม้บ้านห้วยตาเปอะและพื้นที่ลุ่มน้ำห้วยบางทรายตอนบน
อันเนื่องมาจากพระราชดำริ จังหวัดมุกดาหาร



รูปที่ 5.1.2-11 การปฏิบัติการดายวัชพืชครั้งที่ 1 กิจกรรมบำรุงรักษาป่าใช้สอย
โครงการพัฒนาพื้นที่ป่าไม้บ้านห้วยตาเปอะและพื้นที่ลุ่มน้ำห้วยบางทรายตอนบน
อันเนื่องมาจากพระราชดำริ จังหวัดมุกดาหาร



รูปที่ 5.1.2-11 การปฏิบัติการดายวัชพืชครั้งที่ 1 กิจกรรมบำรุงรักษาป่าใช้สอย
โครงการพัฒนาพื้นที่ป่าไม้บ้านห้วยตาเปาะและพื้นที่ลุ่มน้ำห้วยบางทรายตอนบน
อันเนื่องมาจากพระราชดำริ จังหวัดมุกดาหาร (ต่อ)

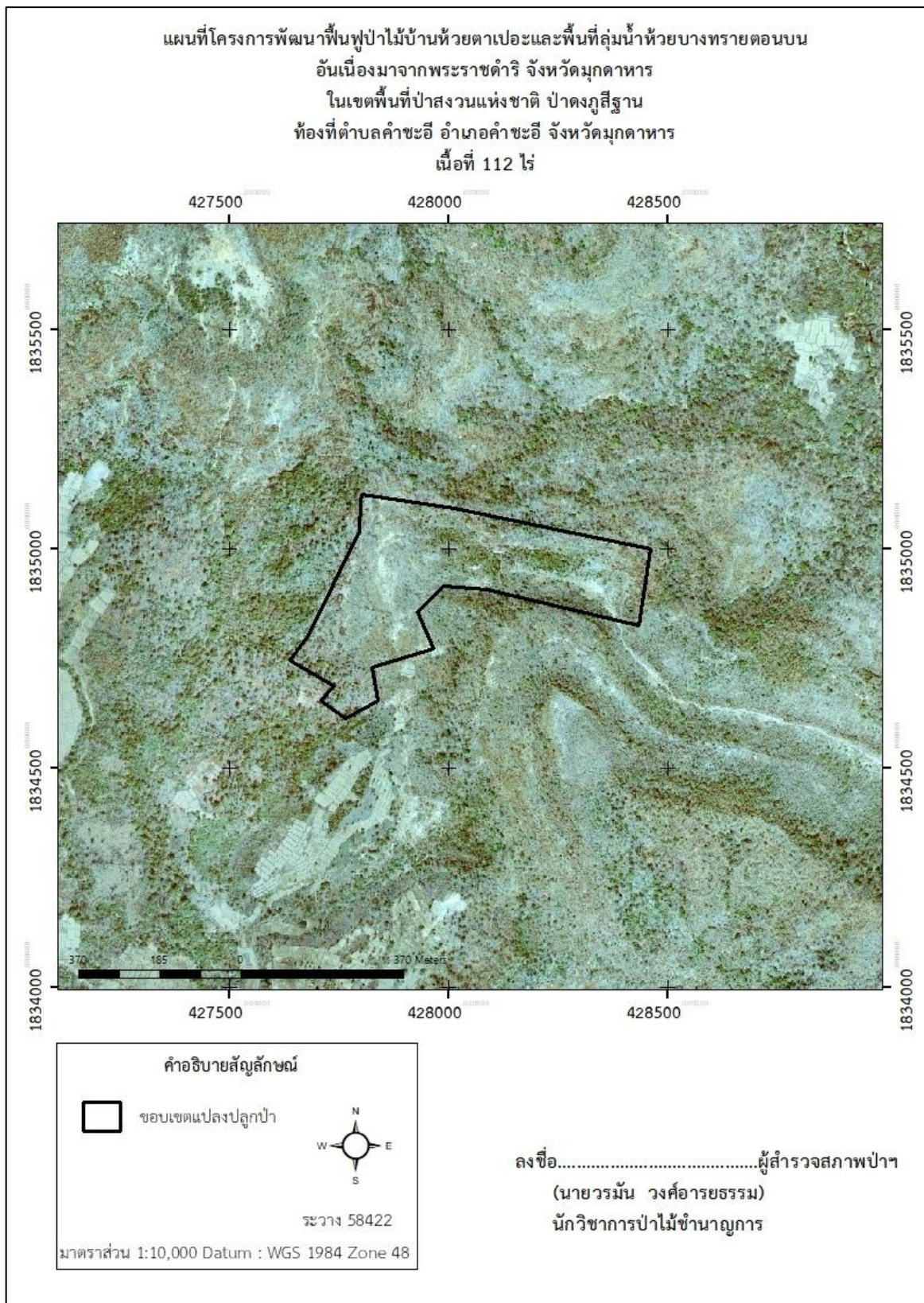

รูปที่ 5.1.2-12 แผนที่กิจกรรมบำรุงป่าใช้สอย แปลงที่ 1 เนื้อที่ 112 ไร่
ในท้องที่ตำบลคำชะอี อำเภอคำชะอี จังหวัดมุกดาหาร

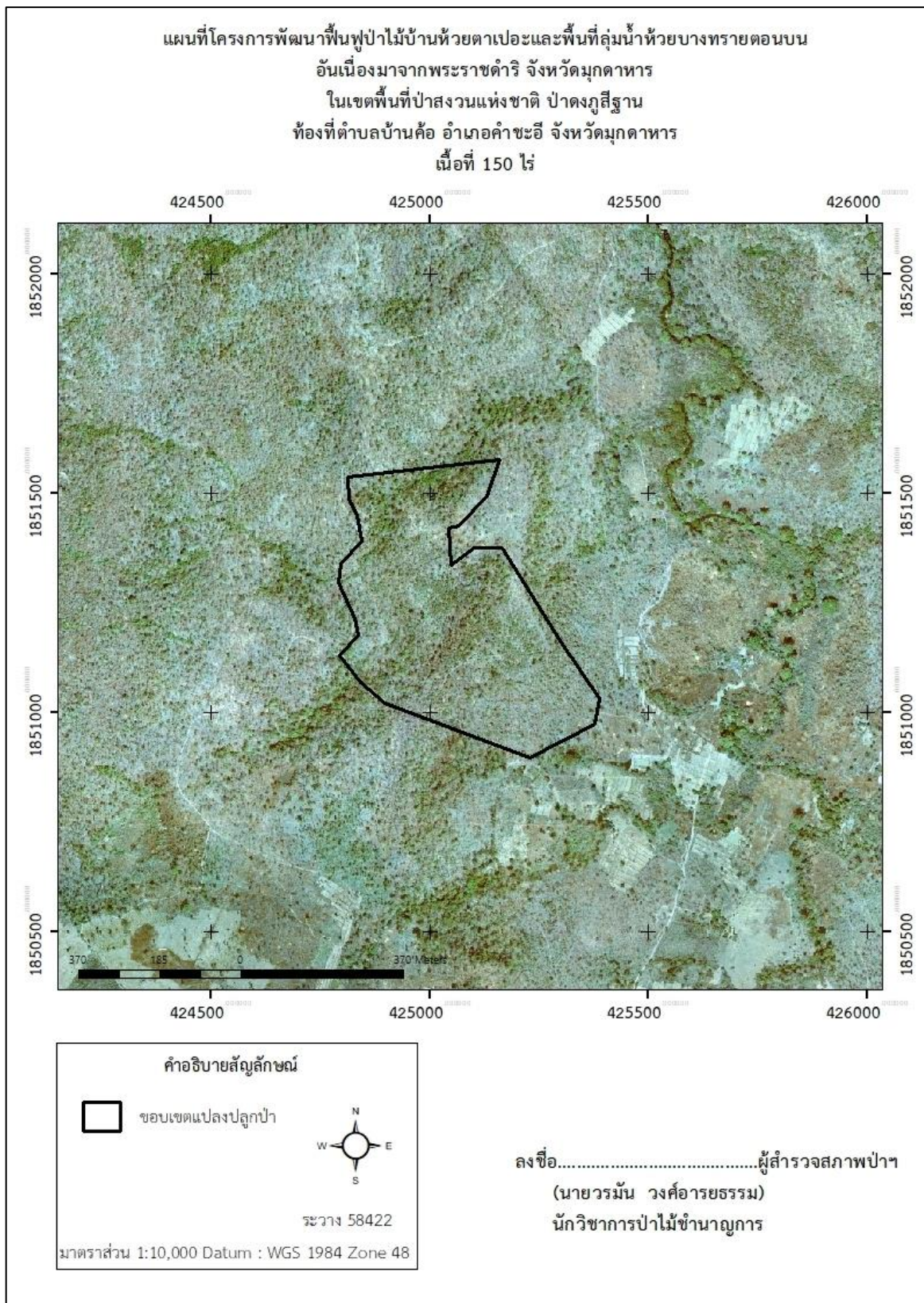

รูปที่ 5.1.2-13 แผนที่กิจกรรมบำรุงป่าใช้สอย แปลงที่ 2 เนื้อที่ 150 ไร่
ในท้องที่ตำบลบ้านค้อ อำเภอคำชะอี จังหวัดมุกดาหาร

โครงการพัฒนาพื้นที่ป่าไม้บ้านห้วยตาเปาะและพื้นที่ลุ่มน้ำห้วยบางทรายตอนบน
อันเนื่องมาจากพระราชดำริ จังหวัดมุกดาหาร
ในเขตพื้นที่ป่าสงวนแห่งชาติ ป่าดงภูพาน
ท้องที่ตำบลพังแดง อำเภอดงหลวง จังหวัดมุกดาหาร
เนื้อที่ 250 ไร่

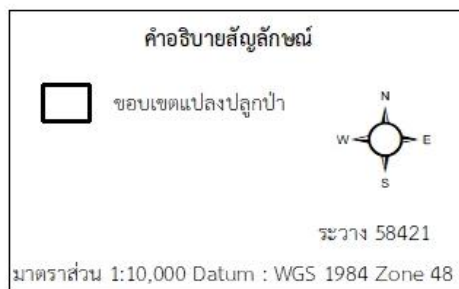
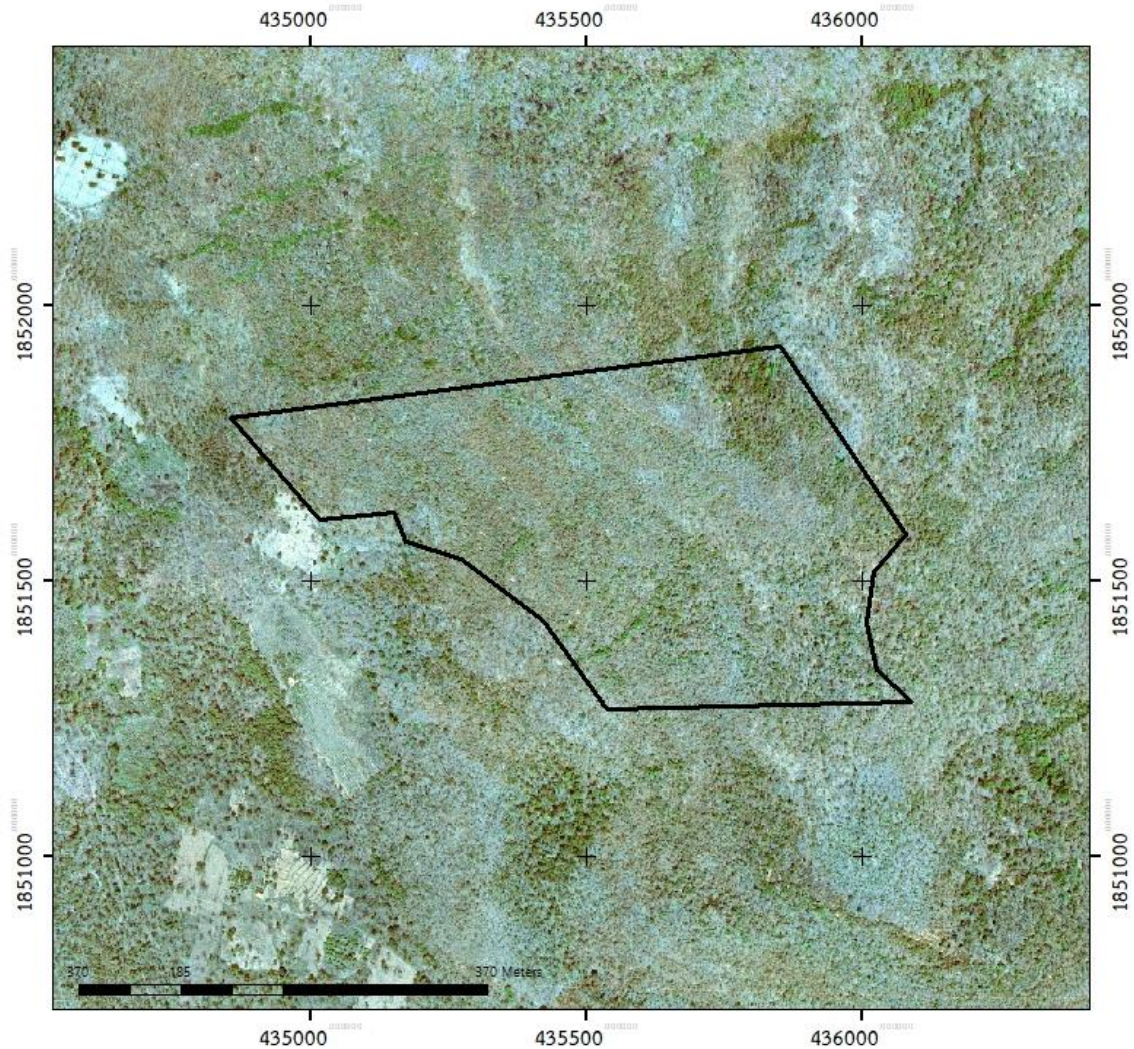

ลงชื่อ.....หัวหน้าหน่วยฯ
(นายวรมัน วงศ์อารยธรรม)
นักวิชาการป่าไม้ชำนาญการ

รูปที่ 5.1.2-14 แผนที่กิจกรรมบำรุงป่าใช้สอย แปลงที่ 3 เนื้อที่ 250 ไร่
ในท้องที่ตำบลพังแดง อำเภอดงหลวง จังหวัดมุกดาหาร

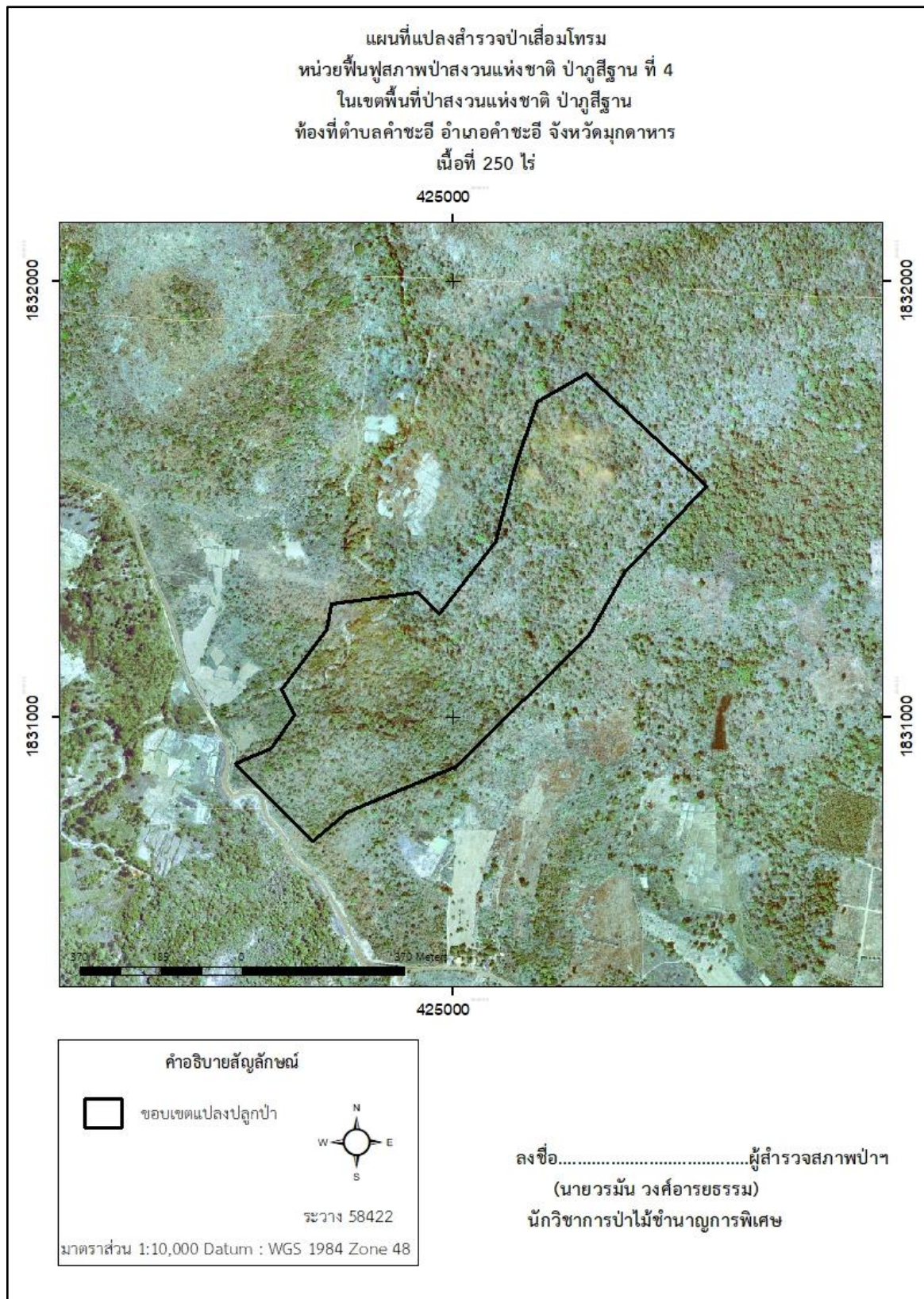

รูปที่ 5.1.2-15 แผนที่กิจกรรมบำรุงป่าใช้สอย แปลงที่ 4 เนื้อที่ 250 ไร่
ในท้องที่ตำบลคำชะอี อำเภอคำชะอี จังหวัดมุกดาหาร

แผนที่แสดงกิจกรรมบำรุงป่าใช้สอยชลประทาน แปลงปลูกปี พ.ศ. 2567
 ในเขตพื้นที่ป่าสงวนแห่งชาติ ป่าภูสีฐาน
 ท้องที่ บ้านศรีมงคล ตำบลคำชะอี อำเภอกำชะอี จังหวัดมุกดาหาร

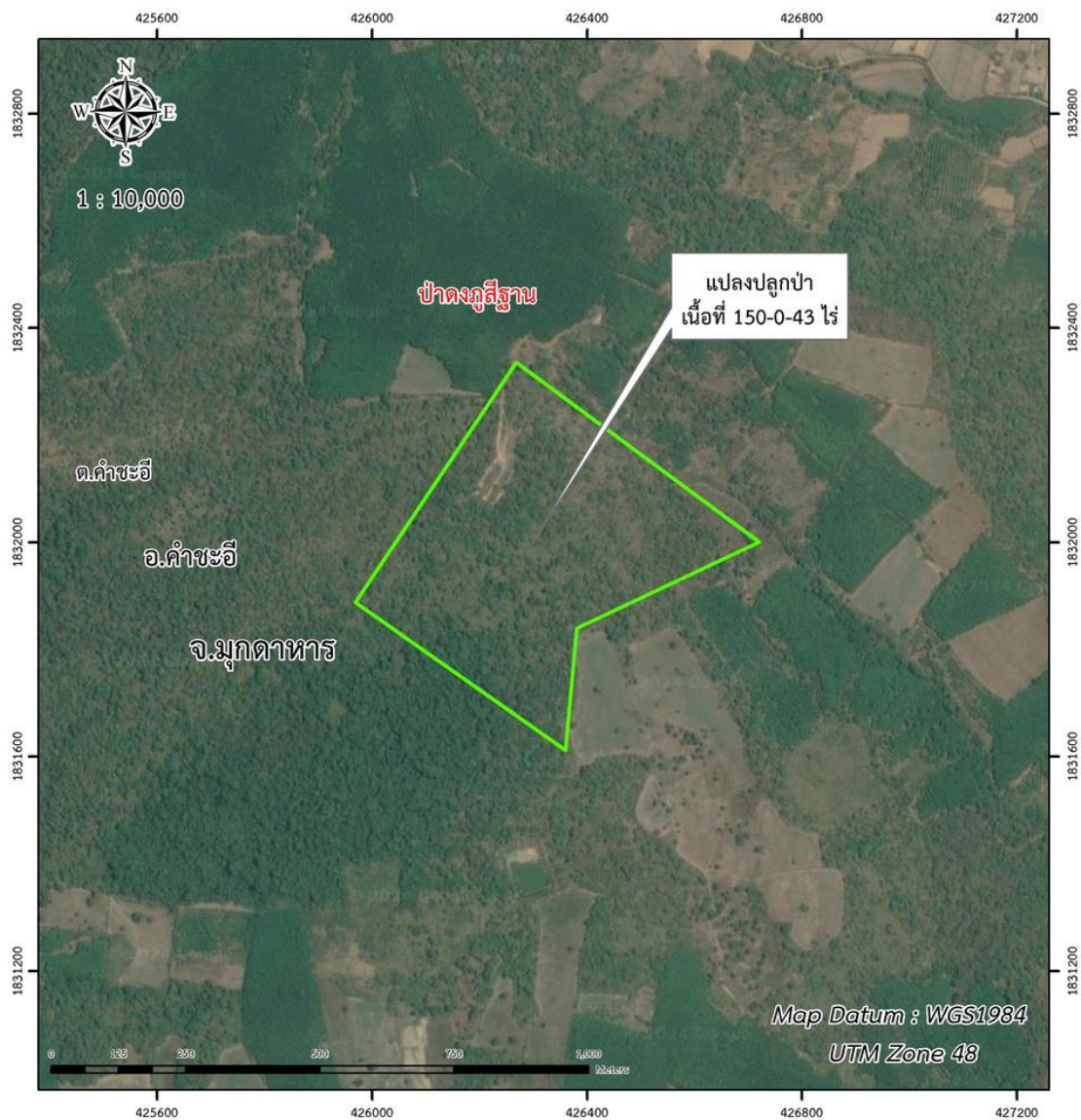

<p>สัญลักษณ์แผนที่</p> <p> แปลงบำรุงป่าใช้สอย</p>	<p>สารบัญระวางติดต่อกัน ADJOINING SHEETS</p> <table border="1"> <tr> <td>5842 IV</td><td>5842 I</td><td>5942 IV</td></tr> <tr> <td>5842 III</td><td>5842 II</td><td>5942 III</td></tr> <tr> <td>5841 IV</td><td>5841 I</td><td>5941 IV</td></tr> </table>	5842 IV	5842 I	5942 IV	5842 III	5842 II	5942 III	5841 IV	5841 I	5941 IV	<p style="text-align: center;"> กรมป่าไม้</p> <p>ลงชื่อ.....</p> <p>(ชื่อ.....)</p> <p>ตำแหน่ง.....</p>
5842 IV	5842 I	5942 IV									
5842 III	5842 II	5942 III									
5841 IV	5841 I	5941 IV									

หมายเหตุ : แสดงบนแผนที่ภาพถ่ายดาวเทียม จากโปรแกรมแผนที่สามมิติ (Google Earth)

รูปที่ 5.1.2-16 แผนที่กิจกรรมบำรุงป่าใช้สอย แปลงที่ 5 เนื้อที่ 150 ไร่
 ในท้องที่ตำบลคำชะอี อำเภอกำชะอี จังหวัดมุกดาหาร

5.1.2.2 กรมอุทยานแห่งชาติ สัตว์ป่า และพันธุ์พืช

หลักการและเหตุผล

คณะรัฐมนตรี มีมติเมื่อวันที่ 15 พฤศจิกายน 2554 ให้เพิกถอนพื้นที่เขตรักษาพันธุ์สัตว์ป่าภูสีฐาน จังหวัดมุกดาหาร จำนวน 840 ไร่ เพื่อก่อสร้างอ่างเก็บน้ำห้วยตาเปอะอันเนื่องมาจากพระราชดำริ และให้หน่วยงานที่รับผิดชอบดำเนินการป้องกันและแก้ไขปัญหาผลกระทบสิ่งแวดล้อมตามที่หน่วยงานเสนอ โครงการอ่างเก็บน้ำห้วยตาเปอะอันเนื่องมาจากพระราชดำริ จังหวัดมุกดาหาร อยู่ในพื้นที่โครงการพัฒนาพื้นที่ลุ่มน้ำห้วยบางทรายตอนบน อันเนื่องมาจากพระราชดำริ มีขนาดความจุอ่างที่ระดับน้ำสูงสุด 24.85 ล้านลูกบาศก์เมตร ความยาวสันเขื่อน 537.50 เมตร การสร้างอ่างเก็บน้ำห้วยตาเปอะมีวัตถุประสงค์เพื่อแก้ไขปัญหาความแห้งแล้งในลุ่มน้ำห้วยทรายตอนบน ซึ่งเป็นลุ่มน้ำสาขาของลุ่มน้ำโขงเป็นแหล่งน้ำต้นทุนสำหรับการอุปโภคบริโภค ประมาณ 7,000 ไร่ ครอบคลุมพื้นที่บ้านตาเปอะ บ้านโนนสมบูรณ์ และบ้านด่านช้าง ตำบลบ้านค้อ อำเภอคำชะอี จังหวัดมุกดาหาร รวมทั้งยังเป็นแหล่งน้ำ แหล่งอาหาร สำหรับสัตว์ป่าในพื้นที่เขตรักษาพันธุ์สัตว์ป่าภูสีฐาน และป้องกันการเกิดน้ำท่วมและภัยแล้งได้อีกด้วย

เขตรักษาพันธุ์สัตว์ป่าภูสีฐานเป็นพื้นที่อนุรักษ์ที่มีสัตว์ป่าหลากหลายชนิด ได้แก่ กวางป่า เนื้อทราย นกยูง แมวขาว ไก่ฟ้าพญาลอ และสัตว์ป่าชนิดอื่น ๆ ประสบปัญหาขาดแคลนแหล่งอาหารและทุ่งหญ้าสำหรับสัตว์ป่า จึงมีความจำเป็นต้องปลูกพืชอาหารสัตว์ป่าเพิ่มขึ้น เพื่อให้ระบบนิเวศเกิดความสมดุล การดำเนินการปลูกพืชอาหารสัตว์ป่าให้ได้ผลจะต้องมีการบำรุงรักษาแปลงปลูกตามหลักวิชาการเป็นระยะเวลาประมาณ 10 ปี โดยมีการบำรุงรักษาในช่วงแรกอายุ 2-6 ปี และในช่วงที่สอง อายุ 7-10 ปี

วัตถุประสงค์

1. เพื่อบำรุงรักษาแปลงปลูกพืชอาหารสัตว์ป่าทดแทนพื้นที่ถูกลูกน้ำท่วม
2. เพื่อสร้างแหล่งอาหารสำหรับสัตว์ป่า
3. เพื่อฟื้นฟูระบบนิเวศป่าต้นน้ำให้สมบูรณ์
4. เพื่อป้องกันสัตว์ป่าออกหากินนอกพื้นที่ทำลายพืชผลเกษตร

หน่วยงานที่รับผิดชอบ เขตรักษาพันธุ์สัตว์ป่าภูสีฐาน สำนักบริหารพื้นที่อนุรักษ์ที่ 9 อุบลราชธานี

พื้นที่ดำเนินการ พื้นที่เขตรักษาพันธุ์สัตว์ป่าภูสีฐาน จังหวัดมุกดาหาร

งบประมาณ 3,760,200 บาท

วิธีการดำเนินงาน

1. กิจกรรมปลูกพืชอาหารสัตว์ป่า ปี 2568 เนื้อที่ 500 ไร่ มีวิธีการดำเนินงาน ดังนี้

1.1 ทำการรังวัดพื้นที่โดยใช้ค่าพิกัด UTM ในระบบ WGS 84 และหมายแนวเขตโดยใช้เสาคอนกรีตเสริมเหล็กขนาด 10x10 เซนติเมตร (4x4 นิ้ว) ทาด้วยสีขาวให้เด่นชัดจนความยาวเมื่อปักแล้วให้อยู่เหนือพื้นดินไม่น้อยกว่า 1 เมตร ปักเป็นแนวเขตทุกจุดที่มีการหักมุมอย่างน้อย 4 หลัก รอบพื้นที่ให้ระบุปี แปลง และเนื้อที่ไว้ที่หลักเพื่อเป็นหลักฐานในการตรวจสอบด้วย แล้วจัดทำแผนที่มาตราส่วน 1:4,000 และแผนที่ระวางมาตราส่วน 1:50,000 แสดงขอบเขตพื้นที่แปลงปลูกพร้อมข้อมูลค่าพิกัดโดยละเอียด

1.2 การจัดทำป้ายโครงการ แปลงละ 1 ป้าย ให้จัดทำป้ายโครงการปลูกพืชอาหารสัตว์ป่า ลงในแผ่นเหล็กขนาดกว้าง 60 เซนติเมตร ยาว 120 เซนติเมตรหนา 0.3 มิลลิเมตร สูง 2 เมตร โดยทาสีน้ำตาลเป็นพื้นและตัวหนังสือสีขาว ดังนี้

โครงการปลูกพืชอาหารสัตว์ป่า
เขตรักษาพันธุ์สัตว์ป่าภูสีฐาน
จังหวัดมุกดาหาร
ปี พ.ศ. ๒๕๖๘ แปลงที่.....๑๓..... เนื้อที่.....๕๐๐.....ไร่
(โครงการอ่างเก็บน้ำห้วยตาเปอะ อันเนื่องมาจากพระราชดำริ)

1.3 การเตรียมพื้นที่ถางและการกำจัดวัชพืช ให้แผ้วถางวัชพืชเท่าที่จำเป็น โดยให้ถางเจาะเป็นแนวขนาดความกว้างของแนวประมาณ 2 เมตร ระยะห่างระหว่างกิ่งกลางแนวประมาณ 4 เมตร ไม่ให้ตัดต้นไม้และลูกไม้ที่ขึ้นอยู่เดิม ห้ามทำการถางวัชพืชจนเตียนทั่วทั้งพื้นที่ หรือใช้สารเคมีกำจัดวัชพืชโดยเด็ดขาด

1.4 การทำทางตรวจการและแนวกันไฟ มีความกว้างประมาณ 8-10 เมตร โดยมีระยะทางประมาณ 1 กิโลเมตรต่อ 100 ไร่

1.5 การทำหลักและปักหมุดแนวปลูก ใช้หลักไม้ เช่น ไม้ หรือ แคม ที่แข็งแรงและทนทาน ยาวประมาณ 1 เมตร ปลายด้านบนทาสีแดงประมาณ 20 เซนติเมตร ปักหมุดตำแหน่งปลูก ตามสภาพที่เหมาะสม ปลูกโดยเฉลี่ยไม่น้อยกว่า 200 ต้นต่อไร่ กระจายทั่วพื้นที่

1.6 ให้ดำเนินการขุดหลุมปลูกตามตำแหน่งที่ได้กำหนดไว้ ขุดหลุมปลูกให้มีขนาดกว้าง ยาว ลึกประมาณ 30x30x30 เซนติเมตร ใส่สารอุ้มความชื้น (Polymer) รองก้นหลุม พร้อมใส่ปุ๋ยละลายช้า รองก้นหลุม แล้วปลูกต้นไม้ตามชนิดที่กำหนด โดยปลูกคละกัน เฉลี่ยไม่น้อยกว่า 200 ต้นต่อไร่

1.7 การปลูกและขนกล้า ให้ขนกล้าไม้ที่กำหนดไว้เข้าไปในแปลงปลูก และดำเนินการปลูกตามตำแหน่งที่ได้ขุดหลุมปลูกไว้

1.8 การบำรุง ใส่ปุ๋ย ดायวัชพืช ให้แผ้วถางวัชพืชเท่าที่จำเป็น ตามแนวปลูกต้นไม้และถากรอบโคนต้น พรุนดิน และพูนโคนต้นไม้ พร้อมใส่ปุ๋ย ไม่ให้ตัดต้นไม้และลูกไม้ที่ปลูกหรือขึ้นอยู่เดิม ห้ามทำการถางวัชพืชจนเตียนทั่วทั้งพื้นที่ หรือใช้สารเคมีกำจัดวัชพืชโดยเด็ดขาด จำนวน 2 ครั้งต่อปี

1.9 การปลูกซ่อมและนับอัตราการรอดตาย ให้นำคณะกรรมการตรวจรับการสุ่มตรวจนับอัตราการรอดตายของต้นไม้ หลังจากที่ได้ดำเนินการปลูกซ่อม และต้นไม้ที่ปลูกซ่อมดังกล่าวรอดตาย และตั้งตัวได้แล้ว โดยให้จัดทำบัญชีการตรวจนับอัตราการรอดตาย ใช้วิธีการสุ่มตัวอย่างแบบมีระบบ จำนวน 10 เปอร์เซ็นต์ ตามวิธีการสุ่มตัวอย่างจาก 10 แนวปลูก โดยวิธีจับฉลาก เมื่อได้แนวปลูกใดก็ให้ใช้แนวปลูกนั้นเป็นแนวนับต้นไม้แนวที่ 1 สำหรับแนวนับต้นไม้แนวต่อ ๆ ไปให้นับถัดจากแนวแรกทุก ๆ 10 แนว จนหมดแนวปลูกของแปลง โดยต้องมีอัตราการรอดตายไม่ต่ำกว่าร้อยละ 90

2. กิจกรรมบำรุงแปลงปลูกพืชอาหารสัตว์ป่า อายุ 2-6 ปี (แปลงปลูกปี 2563-2566) จำนวน 12 แปลง เนื้อที่ 1,180 ไร่ มีวิธีการดำเนินงาน ดังนี้

2.1 ซ่อมแซมทางตรวจการและแนวกันไฟ มีความกว้างประมาณ 8-10 เมตร โดยมีระยะทางประมาณ 1 กิโลเมตรต่อ 100 ไร่

2.2 ดำเนินการแผ้วถางวัชพืชตามแนวปลูกต้นไม้พืชอาหารสัตว์ป่า

2.3 ให้ดำเนินการขุดหลุมปลูกตามตำแหน่งที่ได้กำหนดไว้ ขุดหลุมปลูกให้มีขนาดกว้าง ยาว ลึกประมาณ 30x30x30 เซนติเมตร ใส่สารอุ้มความชื้น (Polymer) รองก้นหลุม พร้อมใส่ปุ๋ยละลายช้ารองก้นหลุม แล้วปลูกต้นไม้ตามชนิดที่กำหนด โดยปลูกคละกัน เฉลี่ยไม่น้อยกว่า 26 ต้นต่อไร่

2.4 การบำรุงและดાયวัชพืช ให้แผ้วถางวัชพืชเท่าที่จำเป็น ตามแนวปลูกต้นไม้และถากรอบโคนต้น พรุนดิน และพูนโคนต้นไม้ พร้อมใส่ปุ๋ย ไม่ให้ตัดต้นไม้และลูกไม้ที่ปลูกหรือขึ้นอยู่เดิม ห้ามทำการถางวัชพืชจนเตียนทั่วทั้งพื้นที่ หรือใช้สารเคมีกำจัดวัชพืชโดยเด็ดขาด

2.5 การปลูกซ่อมและนับอัตราการรอดตาย ให้นำคณะกรรมการตรวจรับการสุ่มตรวจนับอัตราการรอดตายของต้นไม้ หลังจากที่ได้ดำเนินการปลูกซ่อม และต้นไม้ที่ปลูกซ่อมดังกล่าวรอดตาย และตั้งตัวได้แล้ว โดยให้จัดทำบัญชีการตรวจนับอัตราการรอดตาย ใช้วิธีการสุ่มตัวอย่างแบบมีระบบ จำนวน 10 เปอร์เซ็นต์ ตามวิธีการสุ่มตัวอย่างจาก 10 แนวปลูก โดยวิธีจับฉลาก เมื่อได้แนวปลูกใดก็ให้ใช้แนวปลูกนั้นเป็นแนวนับต้นไม้แนวที่ 1 สำหรับแนวนับต้นไม้แนวต่อ ๆ ไปให้นับถัดจากแนวแรกทุก ๆ 10 แนว จนหมดแนวปลูกของแปลง โดยต้องมีอัตราการรอดตายไม่ต่ำกว่าร้อยละ 90

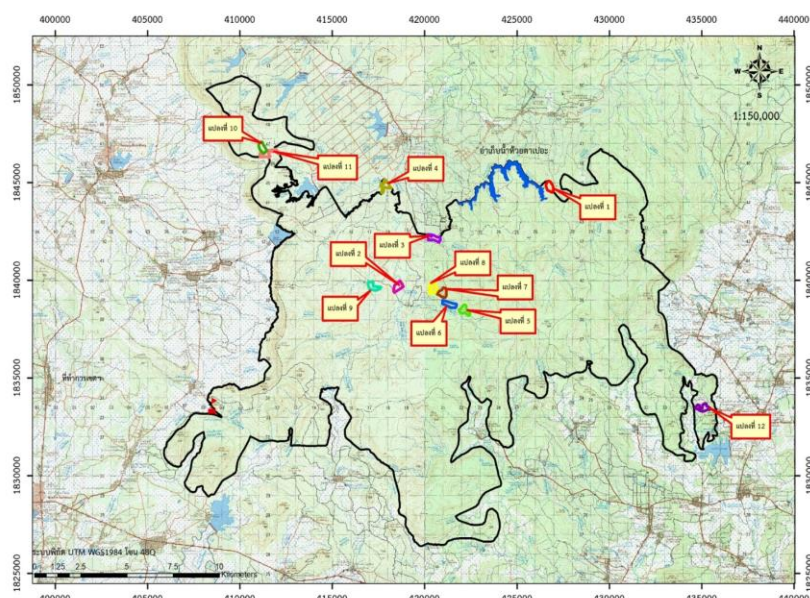

คำอธิบายสัญลักษณ์

	แนวเขตรักษาพันธุ์สัตว์ป่าภูสีฐาน
	แปลงที่ 1 แปลงบำรุงป่า แปลงที่ 1 เนื้อที่ 100 ไร่ ท้องที่ตำบลคำชะอี อำเภอกำแพงแสน จังหวัดมุกดาหาร พิกัด 426795 E 1844760 N
	แปลงที่ 2 แปลงบำรุงป่า แปลงที่ 2 เนื้อที่ 100 ไร่ ท้องที่ตำบลคำชะอี อำเภอกำแพงแสน จังหวัดมุกดาหาร พิกัด 418514 E 1839611 N
	แปลงที่ 3 แปลงบำรุงป่า แปลงที่ 3 เนื้อที่ 100 ไร่ ท้องที่ตำบลคำชะอี อำเภอกำแพงแสน จังหวัดมุกดาหาร พิกัด 420451 E 1842178 N
	แปลงที่ 4 แปลงบำรุงป่า แปลงที่ 4 เนื้อที่ 90 ไร่ ท้องที่ตำบลคำชะอี อำเภอกำแพงแสน จังหวัดมุกดาหาร พิกัด 417883 E 1844873 N
	แปลงที่ 5 แปลงบำรุงป่า แปลงที่ 5 เนื้อที่ 100 ไร่ ท้องที่ตำบลคำชะอี อำเภอกำแพงแสน จังหวัดมุกดาหาร พิกัด 422280 E 1838388 N
	แปลงที่ 6 แปลงบำรุงป่า แปลงที่ 6 เนื้อที่ 100 ไร่ ท้องที่ตำบลคำชะอี อำเภอกำแพงแสน จังหวัดมุกดาหาร พิกัด 421290 E 1838800 N
	แปลงที่ 7 แปลงบำรุงป่า แปลงที่ 7 เนื้อที่ 100 ไร่ ท้องที่ตำบลคำชะอี อำเภอกำแพงแสน จังหวัดมุกดาหาร พิกัด 421124 E 1839443 N
	แปลงที่ 8 แปลงบำรุงป่าแปลงที่ 8 เนื้อที่ 100 ไร่ ท้องที่ตำบลคำชะอี อำเภอกำแพงแสน จังหวัดมุกดาหาร พิกัด 420372 E 1839721 N
	แปลงที่ 9 แปลงบำรุงป่าแปลงที่ 9 เนื้อที่ 100 ไร่ ท้องที่ตำบลคำชะอี อำเภอกำแพงแสน จังหวัดมุกดาหาร พิกัด 417063 E 1839820 N
	แปลงที่ 10 แปลงบำรุงป่า แปลงที่ 10 เนื้อที่ 90 ไร่ ท้องที่ตำบลกกตูม อำเภอดงหลวง จังหวัดมุกดาหาร พิกัด 411137 E 1846990 N
	แปลงที่ 11 แปลงบำรุงป่า แปลงที่ 11 เนื้อที่ 100 ไร่ ท้องที่ตำบลกกตูม อำเภอดงหลวง จังหวัดมุกดาหาร พิกัด 411421 E 1846493 N
	แปลงที่ 12 แปลงบำรุงป่า แปลงที่ 12 เนื้อที่ 100 ไร่ ท้องที่ตำบลน้ำเที่ยง อำเภอกำแพงแสน จังหวัดมุกดาหาร พิกัด 435170 E 1833486 N

รูปที่ 5.1.2-17 แผนที่แปลงบำรุงพืชอาหารสัตว์ป่า อายุ 2-6 ปี จำนวน 12 แปลง เนื้อที่ 1,180 ไร่

ผลการดำเนินงาน

ขณะนี้อยู่ระหว่างดำเนินการด้านการสร้งบประมาณยังหน่วยปฏิบัติงาน โดยจะได้เร่งรัดการดำเนินงานตามแผนฯ และการเบิกจ่ายเงินงบประมาณ เพื่อให้เป็นไปตามเป้าหมายที่กำหนดไว้

5.1.3 แผนการบริหารการใช้น้ำและองค์กรกลุ่มผู้ใช้น้ำ

หลักการและเหตุผล

ตามที่สำนักบริหารโครงการ กรมชลประทานได้จัดสรรงบประมาณ ประจำปี 2568 แผนงานบูรณาการบริหารจัดการทรัพยากรน้ำตามแผนปฏิบัติการป้องกันแก้ไข และติดตามตรวจสอบผลกระทบสิ่งแวดล้อม โดยมุ่งเน้นการบริหารจัดการชลประทานโดยเกษตรกรมีส่วนร่วม (Participatory Irrigation Management : PIM) ในรูปแบบขององค์กรผู้ใช้น้ำในเขตโครงการชลประทาน ซึ่งต้องมีการดำเนินการจัดตั้ง/ฟื้นฟูกลุ่มผู้ใช้น้ำและเสริมสร้างความเข้มแข็งให้กับองค์กรผู้ใช้น้ำ ควบคู่กับกิจกรรม PIM ในการบริหารจัดการน้ำตามนโยบายที่กรมชลประทานกำหนดไว้

ดังนั้น เพื่อให้การปรับปรุงระบบการจัดการน้ำและพัฒนาองค์กรผู้ใช้น้ำชลประทานไปสู่ความเข้มแข็ง โครงการชลประทานมุกดาหารจึงได้ดำเนินการจัดฝึกอบรมเชิงปฏิบัติการการเสริมสร้างความเข้มแข็งองค์กรผู้ใช้น้ำชลประทานขึ้น เพื่อฝึกอบรมเกษตรกรผู้ใช้น้ำชลประทานและผู้เกี่ยวข้องกับการบริหารจัดการชลประทานของอ่างเก็บน้ำห้วยตาเปอะอันเนื่องมาจากพระราชดำริ ได้มีส่วนร่วมในการบริหารจัดการน้ำชลประทานได้อย่างมีประสิทธิภาพและเกิดประโยชน์สูงสุด

วัตถุประสงค์

1. เพื่อให้คณะกรรมการกลุ่มบริหารจัดการใช้น้ำชลประทาน และเกษตรกรผู้ใช้น้ำชลประทานมีส่วนร่วมในการบริหารจัดการน้ำชลประทาน
2. เพื่อสร้างความก้าวหน้าและยั่งยืนในการบริหารจัดการน้ำชลประทานขององค์กรผู้ใช้น้ำชลประทาน
3. เพื่อปรับปรุงประสิทธิภาพและคุณภาพในการบริหารจัดการน้ำชลประทานขององค์กรผู้ใช้น้ำชลประทาน
4. เพื่อเพิ่มความรู้และวิธีการในการบริหารน้ำให้ก้าวหน้า ทันสมัย รวดเร็ว และได้ผลสูงขึ้น
5. เพื่อสร้างระบบบูรณาการประกอบการประชาสัมพันธ์ร่วมในองค์กรเพื่อการบริหารน้ำทุกระดับ

หน่วยงานที่รับผิดชอบ โครงการชลประทานมุกดาหาร กรมชลประทาน

พื้นที่ดำเนินการ พื้นที่ชลประทานของโครงการอ่างเก็บน้ำ

งบประมาณ 200,000 บาท

วิธีการดำเนินงาน

การฝึกอบรมเชิงปฏิบัติการ การปรับปรุงระบบการจัดการน้ำและพัฒนาองค์กรผู้ใช้น้ำชลประทาน โดยใช้เทคนิคการเรียนรู้การสอน โดยให้ผู้เข้าฝึกอบรมเชิงปฏิบัติการเป็นศูนย์กลางในการเรียนรู้และการจัดกิจกรรมกลุ่มสัมพันธ์ตามหลักวิทยาการกระบวนการ ซึ่งให้ผู้เข้าฝึกอบรมเชิงปฏิบัติการได้มีส่วนร่วมในกิจกรรม แสดงความคิดเห็นในการฝึกอบรมและระดมความคิดเห็นในการปรับปรุงระบบการจัดการน้ำและพัฒนาองค์กรผู้ใช้น้ำชลประทาน ซึ่งการดำเนินการฝึกอบรมเชิงปฏิบัติการมีสาระสำคัญ ดังนี้

1. ความสัมพันธ์ระหว่างองค์กรที่เกี่ยวข้องกับการบริหารจัดการชลประทาน

เกษตรกรผู้ใช้น้ำชลประทาน คือ ผู้ใช้น้ำจากการมีโครงการชลประทานเพื่อการเกษตรกรรม ส่วนรัฐเป็นผู้ก่อสร้างชลประทาน ควบคุมการส่งน้ำจากแหล่งน้ำและให้คำปรึกษาเกี่ยวกับชลประทาน เพื่อให้การจัดการน้ำแก่เกษตรกรได้มีน้ำใช้ในสถานที่และเวลาที่ต้องการ โดยได้รับน้ำในปริมาณที่พอเหมาะ จึงจำเป็นที่เกษตรกรต้องจัดตั้งองค์กรผู้ใช้น้ำชลประทาน มีตัวแทนของเกษตรกรมาทำหน้าที่ประสานงานกับเจ้าหน้าที่ของโครงการชลประทาน เพื่อให้เกิดความพอดีในการใช้น้ำโดยมีบทบาทหน้าที่ความรับผิดชอบร่วมกันในการตัดสินใจและดำเนินการจัดสรรน้ำ

2. องค์การในการจัดการชลประทาน

การจัดการชลประทานโดยเกษตรกรมีส่วนร่วม เพื่อจุดประสงค์ให้เกิดความยั่งยืนในงานชลประทาน ในแต่ละโครงการชลประทานจะมีองค์กรที่มาร่วมจัดการ 4 องค์กร คือ กรมชลประทาน องค์กรผู้ใช้น้ำชลประทาน คณะกรรมการจัดการชลประทานโครงการ และองค์กรปกครองส่วนท้องถิ่น

2.1 กรมชลประทาน

ในพื้นที่ส่งน้ำของโครงการชลประทานจะมีเจ้าหน้าที่ของกรมชลประทานทำหน้าที่ปฏิบัติการส่งน้ำและบำรุงรักษาระบบชลประทานในส่วนที่กรมชลประทานรับผิดชอบ และส่วนที่เกี่ยวข้องโดยตรงกับเกษตรกร ได้แก่

(1) หัวหน้าโครงการส่งน้ำและบำรุงรักษา (กรณีโครงการส่งน้ำและบำรุงรักษา) หรือหัวหน้าโครงการชลประทาน (กรณีโครงการชลประทานจังหวัด) เป็นหัวหน้า

(2) หัวหน้าฝ่ายวิศวกรรม

(3) หัวหน้าฝ่ายจัดสรรน้ำและปรับปรุงชลประทาน

(4) หัวหน้าฝ่ายส่งน้ำและบำรุงรักษา

(5) พนักงานส่งน้ำ

(6) ผู้รักษาอาคาร

(7) ผู้รักษาคันคลอง

บทบาทหน้าที่ของโครงการชลประทาน มีดังนี้

(1) จัดหาแหล่งน้ำ ก่อสร้างคลองส่งน้ำ คลองระบายน้ำ และอาคารชลประทาน

(2) บริหารจัดการน้ำจากแหล่งน้ำ เพื่อควบคุมดูแลการส่งน้ำในคลองสายใหญ่ และอาคารปากคลองซอย

(3) ดูแลบำรุงรักษาแหล่งน้ำ คลองส่งน้ำสายใหญ่ คลองระบายน้ำ อาคารชลประทานในคลองสายใหญ่และอาคารชลประทานที่ปากคลองซอย

(4) เป็นที่ปรึกษาและให้คำแนะนำแก่ผู้ใช้น้ำด้านการใช้น้ำ และการดูแลบำรุงรักษาระบบชลประทาน

2.2 องค์กรผู้ใช้น้ำชลประทาน

องค์กรผู้ใช้น้ำชลประทานเป็นองค์กรของเกษตรกรผู้ใช้น้ำชลประทาน หรือกลุ่มผู้ใช้น้ำชลประทาน ซึ่งเกิดจากการที่เกษตรกรผู้ใช้น้ำได้จัดตั้งขึ้น เพื่อการจัดการน้ำและบำรุงรักษาระบบชลประทาน และผลักดันเป็นกลุ่มบริหารการใช้น้ำชลประทาน สมาคมผู้ใช้น้ำชลประทาน และสหกรณ์ผู้ใช้น้ำชลประทานต่อไป โดยมีคณะกรรมการขององค์กรที่เลือกตั้งมาจากผู้ใช้น้ำ และขอบเขตพื้นที่ดูแลขององค์กรผู้ใช้น้ำใช้ขอบเขตของระบบส่งน้ำเป็นหลัก และมีสมาชิกขององค์กร คือ ผู้ใช้น้ำจากระบบชลประทานสายเดียวกัน โดยองค์กรผู้ใช้น้ำชลประทานมีบทบาทหน้าที่ ดังนี้

(1) เป็นศูนย์รวมของเกษตรกรผู้ใช้น้ำ ในการประสานงานระหว่างผู้ใช้น้ำ องค์กรบริหารส่วนท้องถิ่น กับส่วนราชการ

(2) ดำเนินการควบคุมการส่งน้ำในคลองซอยและคูน้ำ เพื่อให้มีการแบ่งปันน้ำแก่ผู้ใช้น้ำด้วยความเป็นธรรม ซึ่งในบางโครงการชลประทาน เกษตรกรอาจได้รับมอบหมายควบคุมตั้งแต่ท้ายอาคารปากคลองสายใหญ่

(3) ดำเนินการเพื่อให้สมาชิกผู้ใช้น้ำ ดูแลบำรุงรักษาคลองสายซอย คูน้ำ และอาคารชลประทานในคลองสายซอยและคูน้ำ

(4) ดำเนินการเพื่อแก้ไขปัญหาที่เกี่ยวข้องกับการประกอบอาชีพเกษตรกรรม

2.2.1 คณะกรรมการบริหารองค์กรผู้ใช้น้ำชลประทาน

2.2.1.1 คณะกรรมการบริหารองค์กรผู้ใช้น้ำชลประทาน มีบทบาทหน้าที่ ดังนี้

- (1) เป็นตัวแทนของสมาชิกผู้ใช้น้ำในการประสานงานกับส่วนราชการที่เกี่ยวข้อง
- (2) ร่วมมือกับเจ้าหน้าที่ของโครงการชลประทาน วางแผนการส่งน้ำในคลองและคูน้ำ ในแต่ละฤดูการเพาะปลูก
- (3) แนะนำและควบคุมสมาชิกให้ปฏิบัติตามแผนการส่งน้ำ นำสมาชิกผู้ใช้น้ำมาดำเนินการดูแลบำรุงรักษาคลองซอยและคูน้ำ
- (4) รายงานปัญหาหรืออุปสรรคในการส่งน้ำและการดูแลบำรุงรักษา แก่เจ้าหน้าที่ของโครงการชลประทาน
- (5) ประสานงานระหว่างสมาชิก รวมทั้งตัดสินปัญหาหรือไกล่เกลี่ยกรณีพิพาทเรื่องการใช้น้ำ
- (6) จัดประชุมคณะกรรมการและสมาชิกผู้ใช้น้ำอย่างสม่ำเสมอ เพื่อรวมพลังความคิดในการปรับปรุงการใช้น้ำ และพัฒนาองค์กรผู้ใช้น้ำชลประทานให้ดียิ่งขึ้น เช่น การจัดให้มีกฎระเบียบ ข้อปฏิบัติต่าง ๆ เพื่อบริหารองค์กรผู้ใช้น้ำชลประทาน การเลือกตั้งคณะกรรมการ หัวหน้าคู เมื่อครบวาระการดำรงตำแหน่ง และจัดประชุมใหญ่ ชี้แจงแผนการส่งน้ำและการบริหารองค์กร ฯลฯ

2.2.1.2 คณะกรรมการบริหารองค์กรผู้ใช้น้ำชลประทาน ประกอบด้วยสมาชิก ดังนี้

- (1) ประธาน มีบทบาทหน้าที่ ดังนี้
 - (1.1) เป็นประธานในการประชุมคณะกรรมการฯ และสมาชิกผู้ใช้น้ำ เพื่อรวมพลังในการแก้ไขปัญหาต่าง ๆ และพัฒนาการใช้น้ำให้เกิดประโยชน์สูงสุด
 - (1.2) ประสานงานระหว่างคณะกรรมการด้านต่าง ๆ และสมาชิกในกลุ่ม
 - (1.3) ให้สมาชิกปฏิบัติตามกฎระเบียบ กติกาขององค์กรผู้ใช้น้ำ
 - (1.4) เป็นตัวแทนขององค์กรผู้ใช้น้ำในการประสานงานระหว่างเจ้าหน้าที่หน่วยงานอื่น ๆ ที่เกี่ยวข้อง
 - (1.5) ดำเนินการให้มีการกำหนดหลักเกณฑ์ในการบริหารจัดการน้ำ
- (2) รองประธาน มีบทบาทหน้าที่ ดังนี้
 - (2.1) ทำงานตามที่ประธานมอบหมาย
 - (2.2) ทำหน้าที่แทนประธานเมื่อประธานไม่อยู่
- (3) เลขาธิการ มีบทบาทหน้าที่ ดังนี้
 - (3.1) ประชาสัมพันธ์ แจ้งข่าวสาร แก่คณะกรรมการฯ และสมาชิกขององค์กรผู้ใช้น้ำชลประทาน
 - (3.2) จัดทำระเบียบวาระการประชุม และเชิญผู้เข้าร่วมประชุม
 - (3.3) บันทึกการประชุม บันทึกกิจกรรมของกลุ่ม
- (4) เภรัญญิก มีบทบาทหน้าที่ในการรับผิดชอบบัญชีการเงินของกลุ่ม
- (5) นายทะเบียน มีบทบาทหน้าที่ในการจัดทำเก็บทะเบียนสมาชิก และเอกสารเกี่ยวกับการเป็นสมาชิก รวมถึงข้อมูลสำคัญต่าง ๆ
- (6) ปฏิคม มีบทบาทหน้าที่ ดังนี้
 - (6.1) จัดเตรียมความพร้อมของสถานที่ประชุม
 - (6.2) ให้การต้อนรับ ดูแลสถานที่ทำการ ตลอดจนทรัพย์สินและพัสดุ

- (7) หัวหน้าคลอง/หัวหน้าเขต
 - (7.1) วางแผนการส่งน้ำคลองซอย โดยมีเจ้าหน้าที่ชลประทานเป็นที่ปรึกษา
 - (7.2) ควบคุมการปิด-เปิดอาคารควบคุมน้ำให้เป็นตามข้อตกลง
 - (7.3) ดูแลอาคารควบคุมน้ำไม่ให้ผู้ใดมาทำให้อาคารเสียหาย
 - (7.4) ร่วมกันสร้างกฎระเบียบขององค์กรผู้ใช้น้ำชลประทาน และดำเนินการให้มีการปฏิบัติตามกฎระเบียบ
 - (7.5) ดำเนินการเลือกตั้งหัวหน้าคู/ท่อ ที่ครบวาระการดำรงตำแหน่งหรือที่ว่างลง
 - (8) หัวหน้าคูน้ำ
 - (8.1) รวบรวมความต้องการใช้น้ำของผู้ใช้น้ำ ให้กรรมการด้านจัดสรรน้ำและบำรุงรักษาที่ได้รับมอบหมาย
 - (8.2) นำสมาชิกซ่อมแซม ปรับปรุง บำรุงรักษาคลองซอย คูน้ำและอาคารชลประทาน
 - (8.3) จัดรอบเวรการรับน้ำภายในคูน้ำ
 - (8.4) ควบคุมการใช้น้ำให้เป็นไปตามกติกาการใช้น้ำ
 - (9) สมาชิกผู้ใช้น้ำ
 - (9.1) ยอมรับและปฏิบัติตามมติข้อตกลงขององค์กรผู้ใช้น้ำ
 - (9.2) เข้าร่วมประชุมทุกครั้งที่ได้รับการบอกกล่าวให้เข้าร่วมประชุม
 - (9.3) ให้ความร่วมมือในการบำรุงรักษาคูน้ำและอาคารชลประทานให้สามารถใช้งานได้ดียู่เสมอ
 - (9.4) ก่อนถึงฤดูกาลใช้น้ำต่อไป ต้องแจ้งจำนวนพื้นที่และชนิดของพืชที่จะปลูกต่อหัวหน้าหรือตามที่องค์กรผู้ใช้น้ำชลประทานจะแจ้งให้ทราบ
 - (9.5) ใช้น้ำตามรอบเวรที่ได้กำหนดไว้โดยหัวหน้าคู
 - (9.6) ดูแลการใช้น้ำไม่ให้เกิดการรั่วไหลและระวังไม่ให้เกิดความเสียหายแก่อาคารชลประทาน
 - (9.7) ปฏิบัติตามกฎระเบียบและกติกาขององค์กรผู้ใช้น้ำชลประทานโดยเคร่งครัด
 - (10) คณะที่ปรึกษาและให้การสนับสนุน
 - (10.1) ให้คำปรึกษาการดำเนินกิจกรรมขององค์กรผู้ใช้น้ำชลประทาน
 - (10.2) ให้การสนับสนุนด้านการเงิน การจัดระเบียบการใช้น้ำ และวิชาการ
 - (11) ผู้ตรวจสอบกิจกรรมองค์กรผู้ใช้น้ำชลประทาน

เป็นตัวแทนของสมาชิกองค์กรผู้ใช้น้ำชลประทาน ซึ่งไม่มีตำแหน่งในชุดคณะกรรมการบริหารขององค์กรผู้ใช้น้ำชลประทาน มีหน้าที่ตรวจสอบการใช้จ่ายเงินขององค์กรว่าถูกต้องตามหลักเกณฑ์การใช้จ่ายเงินและรายงานให้ที่ประชุมใหญ่ทราบ
3. การบริหารจัดการน้ำโดยเกษตรกรมีส่วนร่วม
- เกษตรกรโดยกลุ่มผู้ใช้น้ำชลประทานจะมีส่วนร่วมในการจัดการชลประทาน 2 ด้าน ดังนี้
- (1) การตัดสินใจส่งน้ำและบำรุงรักษาโครงการ
 - (2) การดำเนินงานส่งน้ำและบำรุงรักษาโครงการ

สำหรับการมีส่วนร่วมของเกษตรกร โดยกลุ่มผู้ใช้น้ำชลประทานในการจัดการชลประทานโครงการ
ในด้านการส่งน้ำและบำรุงรักษา กรมชลประทานได้วางเป้าหมายไว้ 3 ระยะ ได้แก่

ระยะที่ 1 เกษตรกรรับผิดชอบเพียงการส่งน้ำและบำรุงรักษาระบบแปลงนาทั้งหมดและ
การส่งน้ำในคลองแยกซอย

ระยะที่ 2 เกษตรกรรับผิดชอบการส่งน้ำและบำรุงรักษาจนถึงระดับคลองแยกซอยทั้งหมด

ระยะที่ 3 เกษตรกรรับผิดชอบการส่งน้ำและบำรุงรักษาเพิ่มขึ้นอีกจนถึงระดับคลองซอย
ร้อยละ 50 หรือครึ่งหนึ่ง

4. ประโยชน์ของการบริหารจัดการน้ำโดยเกษตรกรมีส่วนร่วม

(1) การจัดสรรน้ำเป็นไปตามความต้องการและทั่วถึง เนื่องจากเกษตรกรมีส่วนร่วมตัดสินใจ
และดำเนินการจัดสรรน้ำ

(2) การบำรุงรักษาระบบชลประทานดีขึ้น ได้รับน้ำสะดวก และใช้งานได้นาน

(3) เกษตรกรมีบทบาทในการบริหารจัดการน้ำเพื่อสร้างความเข้มแข็งและความภูมิใจในตัวเอง
อีกทั้งเพื่อเป็นกำลังในการพัฒนาประเทศ

(4) ภาระของรัฐบาลลดลง

ผลการดำเนินงาน

1. ดำเนินการจัดฝึกอบรมเชิงปฏิบัติการการเสริมสร้างความเข้มแข็งองค์กรผู้ใช้น้ำชลประทาน
เพื่อให้เกษตรกรผู้ใช้น้ำและผู้เกี่ยวข้องกับการบริหารจัดการน้ำอ่างเก็บน้ำห้วยตาเปาะอันเนื่องมาจาก
พระราชดำริ มีความรู้ ความเข้าใจ ในหลักการบริหารจัดการน้ำชลประทาน เข้าใจในบทบาทหน้าที่
หลักการและวิธีการในการบริหารจัดการองค์กรผู้ใช้น้ำชลประทาน การดูแลและการบำรุงรักษาระบบชลประทาน
ตลอดจนหลักการในการพัฒนาการเกษตรในเขตชลประทาน จำนวน 3 รุ่น 180 คน โดยจัดฝึกอบรม
เมื่อวันที่ 18 – 19 และ 20 มีนาคม 2568 ณ ที่ทำการอ่างเก็บน้ำห้วยตาเปาะ ตำบลบ้านค้อ อำเภอดำรงวิทยะ
จังหวัดมุกดาหาร



รูปที่ 5.1.3-1 กิจกรรมเสริมสร้างความเข้มแข็งกลุ่มผู้ใช้น้ำชลประทาน
เมื่อวันที่ 18 – 19 และ 20 มีนาคม 2568

ผลการประเมินการเสริมสร้างความเข้มแข็งแก่กลุ่มผู้ใช้น้ำชลประทานโครงการอ่างเก็บน้ำห้วยตาเปาะ อันเนื่องมาจากพระราชดำริ ณ ที่ทำการอ่างเก็บน้ำห้วยตาเปาะ ตำบลบ้านค้อ อำเภอดงคำชะอี จังหวัดมุกดาหาร พบว่า ความเหมาะสมด้านความสอดคล้องของเนื้อหาวิชา ประโยชน์ที่ได้รับจากหัวข้อวิชาการฝึกอบรม ความเหมาะสมของระยะเวลาในการฝึกอบรม ความเหมาะสมของวิทยากรในภาพรวม ความเหมาะสมของกระบวนการฝึกอบรมในภาพรวม ในวันที่ 18 – 19 และ 20 มีนาคม 2568 อยู่ในระดับมาก ซึ่งเป็นไปตามเกณฑ์ที่กำหนด คือ ไม่ต่ำกว่าระดับค่อนข้างมาก ซึ่งมีรายละเอียดเพิ่มเติม ดังรูปที่ 5.1.3-2 ถึงรูปที่ 5.1.3-10

แบบฟอร์มที่ ๓ (๒)

แบบรายงานการประเมินผลโครงการ
โครงการฝึกอบรมเชิงปฏิบัติการ
กลุ่มผู้ใช้น้ำอ่างเก็บน้ำห้วยตาเปาะ รุ่นที่ ๑
หลักสูตรการเสริมสร้างความเข้มแข็งองค์กรผู้ใช้น้ำชลประทาน

ตารางที่ ๒ ตารางแสดงค่าเฉลี่ยระดับความคิดเห็นเกี่ยวกับความเหมาะสมของกระบวนการฝึกอบรม

ลำดับ	ประเด็นการประเมิน	ระดับความคิดเห็นโดยเฉลี่ย	
		ค่าเฉลี่ย	ระดับ
๑	ความเหมาะสมด้านความสอดคล้องของเนื้อหาวิชา	๔.๖๕	มาก
๒	ประโยชน์ที่ได้รับจากหัวข้อวิชาการฝึกอบรม	๔.๗๓	มาก
๓	ความเหมาะสมของระยะเวลาในการฝึกอบรม	๔.๗	มาก
๔	ความเหมาะสมของวิทยากรในภาพรวม	๔.๖๐	มาก
๕	ความเหมาะสมของกระบวนการฝึกอบรมในภาพรวม	๔.๖๗	มาก

ค่าเฉลี่ยระดับความคิดเห็นของผู้เข้ารับการฝึกอบรมเกี่ยวกับความเหมาะสมของกระบวนการฝึกอบรม ประโยชน์ที่ได้รับจากหัวข้อวิชาการฝึกอบรม ความเหมาะสมของวิทยากรในภาพรวม ความเหมาะสมของระยะเวลาในการฝึกอบรม และความเหมาะสมของกระบวนการฝึกอบรมในภาพรวม อยู่ในระดับ “มาก” ซึ่งเป็นไปตามเกณฑ์ที่กำหนดคือไม่ต่ำกว่าระดับ “ค่อนข้างมาก”

เกณฑ์ชี้วัดผลสำเร็จของโครงการ
เกณฑ์ที่ใช้ในการวิเคราะห์ข้อมูลเกี่ยวกับค่าเฉลี่ยระดับความคิดเห็นของผู้เข้ารับการฝึกอบรมได้กำหนดเกณฑ์ในการแปลความหมายของค่าเฉลี่ยไว้ ดังนี้

ค่าเฉลี่ย	ความหมาย
๑.๐๐ – ๑.๘๐	น้อย
๑.๘๑ – ๒.๖๐	ค่อนข้างน้อย
๒.๖๑ – ๓.๔๐	ปานกลาง
๓.๔๑ – ๔.๒๐	ค่อนข้างมาก
๔.๒๑ – ๕.๐๐	มาก

รูปที่ 5.1.3-2 ระดับความคิดเห็นเกี่ยวกับความเหมาะสมของกระบวนการฝึกอบรม วันที่ 18 มีนาคม 2568

แบบฟอร์มที่ ๓ (๓)

แบบรายงานการประเมินผลโครงการสัมมนาเชิงปฏิบัติการ
กลุ่มผู้ใช้น้ำอ่างเก็บน้ำห้วยตาเปาะ รุ่นที่ ๑
โครงการฝึกอบรมเชิงปฏิบัติการหลักสูตรเสริมสร้างความเข้มแข็งองค์กรผู้ใช้น้ำ

ตารางที่ ๓ ตารางแสดงค่าเฉลี่ยระดับความคิดเห็นเกี่ยวกับความพึงพอใจของโครงการฝึกอบรม

ลำดับ	ประเด็นการประเมิน	ระดับความคิดเห็นโดยเฉลี่ย	
		ค่าเฉลี่ย	ระดับ
๑	ความพึงพอใจในการฝึกอบรม	๔.๖๗	มาก

ค่าเฉลี่ยระดับความคิดเห็นของผู้เข้ารับการฝึกอบรมเกี่ยวกับความพึงพอใจของโครงการฝึกอบรม อยู่ในระดับ “มาก” เนื่องจากเห็นว่าได้รับความรู้ ความเข้าใจในการเสริมสร้างความเข้มแข็งองค์กรผู้ใช้น้ำชลประทาน สามารถใช้ในการทำงานร่วมกับสมาชิกกลุ่มผู้ใช้น้ำและการทำการเกษตรในพื้นที่ได้

ตารางที่ ๔ ตารางแสดงค่าเฉลี่ยระดับความคิดเห็นเกี่ยวกับความคุ้มค่าของโครงการฝึกอบรม

ลำดับ	ประเด็นการประเมิน	ระดับความคิดเห็นโดยเฉลี่ย	
		จำนวน	ร้อยละ
๑	ความคุ้มค่าของโครงการฝึกอบรม	๖๐	๑๐๐

เกณฑ์ชี้วัดผลสำเร็จของโครงการ
เกณฑ์ที่ใช้ในการวิเคราะห์ข้อมูลเกี่ยวกับค่าเฉลี่ยระดับความคิดเห็นของผู้เข้ารับการฝึกอบรมได้กำหนดเกณฑ์ในการแปลความหมายของค่าเฉลี่ยไว้ ดังนี้

ค่าเฉลี่ย	ความหมาย
๑.๐๐ – ๑.๘๐	น้อย
๑.๘๑ – ๒.๖๐	ค่อนข้างน้อย
๒.๖๑ – ๓.๔๐	ปานกลาง
๓.๔๑ – ๔.๒๐	ค่อนข้างมาก
๔.๒๑ – ๕.๐๐	มาก

เกณฑ์ชี้วัดผลสำเร็จของโครงการ
ร้อยละคะแนนความคุ้มค่าของโครงการฝึกอบรมกำหนดไว้ ดังนี้

ค่าเฉลี่ย	ความหมาย
๐ – ๕๙	ไม่ผ่านการประเมิน
๖๐ – ๖๙	พอใช้
๗๐ – ๗๙	ดี
๘๐ – ๑๐๐	ดีมาก

รูปที่ 5.1.3-3 ระดับความคิดเห็นเกี่ยวกับความพึงพอใจและความคุ้มค่าของโครงการฝึกอบรม วันที่ 18 มีนาคม 2568

สรุปผลการประเมินและข้อเสนอแนะ

จากการดำเนินโครงการฝึกอบรมเสริมสร้างความเข้มแข็งองค์กรผู้ใช้น้ำชลประทานในเขตโครงการพัฒนาพื้นที่ลุ่มน้ำห้วยบางทรายตอนบน อ่างเก็บน้ำห้วยตาเปาะ อันเนื่องมาจากพระราชดำริ รุ่นที่ ๑ มีผลสรุปการดำเนินโครงการและข้อเสนอแนะ ดังนี้

๑. การประเมินผลสัมฤทธิ์ของโครงการตามเกณฑ์การประเมินผลโครงการ

๑.๑ มีจำนวนผู้เข้ารับการฝึกอบรมเปรียบเทียบกับจำนวนเป้าหมายที่กำหนด คือ ร้อยละ ๑๐๐

๑.๒ มีจำนวนผู้ผ่านเกณฑ์การประเมินโครงการด้านความรู้ ความเข้าใจจากการประเมินพฤติกรรมการเรียนรู้หรือการมีส่วนร่วมในกิจกรรมอยู่ในระดับดีขึ้นไป จำนวนร้อยละ ๑๐๐ ซึ่งมากกว่าเกณฑ์ที่กำหนดไว้ คือ ร้อยละ ๗๐

๑.๓ ใช้งบประมาณในการดำเนินการเท่ากับงบประมาณที่ได้รับจัดสรร ซึ่งสูงกว่าเกณฑ์มาตรฐานความคุ้มค่าในด้านการใช้จ่ายงบประมาณ ซึ่งกำหนดไว้ว่าจำนวนค่าใช้จ่ายในการดำเนินโครงการต้องน้อยกว่างบประมาณที่ได้รับการจัดสรรอย่างน้อย ร้อยละ ๒ และมีต้นทุนผลผลิตในการฝึกอบรมต่อหน่วยจำนวน ๖๐.๘๓ บาท/ชั่วโมง/คน

๒. การประเมินความเหมาะสมของการจัดโครงการฝึกอบรมจากความคิดเห็นของผู้เข้ารับการฝึกอบรมพบว่า กระบวนการจัดการฝึกอบรมมีความเหมาะสมดี ทั้งในเรื่องของความเหมาะสมของการจัดหัวข้อวิชาความสอดคล้องของหัวข้อวิชากับวัตถุประสงค์ การได้รับประโยชน์ และความเหมาะสมของวิทยากร

๓. ผู้เข้ารับการฝึกอบรมมีความพึงพอใจในโครงการฝึกอบรม เนื่องจากเห็นว่าได้รับความรู้จากหลักสูตรนี้เป็นอย่างมาก

๔. ความคุ้มค่าของโครงการฝึกอบรม ในความคิดเห็นของผู้เข้ารับการฝึกอบรมเห็นว่ามีความคุ้มค่า คือ ได้รับประโยชน์จากการฝึกอบรมในครั้งนี้ โดยสามารถนำไปพัฒนาตนเองในการปฏิบัติงานได้

ความคาดหวังและความต้องการของกรมชลประทาน

-ไม่มี

ข้อเสนอแนะในการปรับปรุง/พัฒนาโครงการตามความคิดเห็นของผู้เข้ารับการฝึกอบรม

-ไม่มี

รูปที่ 5.1.3-4 สรุปผลการประเมินและข้อเสนอแนะ

โครงการฝึกอบรมเสริมสร้างความเข้มแข็งองค์กรผู้ใช้น้ำชลประทาน วันที่ 18 มีนาคม 2568

แบบฟอร์มที่ ๓ (๒)

แบบรายงานการประเมินผลโครงการ
โครงการฝึกอบรมเชิงปฏิบัติการ
กลุ่มผู้ใช้น้ำอย่างเก็บน้ำห้วยตาเปอะ รุ่นที่ ๒
หลักสูตรการเสริมสร้างความเข้มแข็งองค์กรผู้ใช้น้ำชลประทาน

ตารางที่ ๒ ตารางแสดงค่าเฉลี่ยระดับความคิดเห็นเกี่ยวกับความเหมาะสมของกระบวนการฝึกอบรม

ลำดับ	ประเด็นการประเมิน	ระดับความคิดเห็นโดยเฉลี่ย	
		ค่าเฉลี่ย	ระดับ
๑	ความเหมาะสมด้านความสะดวกของเนื้อหาวิชา	๔.๖๘	มาก
๒	ประโยชน์ที่ได้รับจากหัวข้อวิชาการฝึกอบรม	๔.๗๗	มาก
๓	ความเหมาะสมของระยะเวลาในการฝึกอบรม	๔.๗๒	มาก
๔	ความเหมาะสมของวิทยากรในการอบรม	๔.๖๑	มาก
๕	ความเหมาะสมของกระบวนการฝึกอบรมในการอบรม	๔.๖๕	มาก

ค่าเฉลี่ยระดับความคิดเห็นของผู้เข้ารับการฝึกอบรมเกี่ยวกับความเหมาะสมของกระบวนการฝึกอบรม ประโยชน์ที่ได้รับจากหัวข้อวิชาการฝึกอบรม ความเหมาะสมของวิทยากรในการอบรม, ความเหมาะสมของระยะเวลาในการฝึกอบรม, และความเหมาะสมของกระบวนการฝึกอบรมในการฝึกอบรม อยู่ในระดับ “มาก” ซึ่งเป็นไปตามเกณฑ์ที่กำหนดคือไม่ต่ำกว่าระดับ “ค่อนข้างมาก”

เกณฑ์ชี้วัดผลสำเร็จของโครงการ

เกณฑ์ที่ใช้ในการวิเคราะห์ข้อมูลเกี่ยวกับค่าเฉลี่ยระดับความคิดเห็นของผู้เข้ารับการฝึกอบรมได้กำหนดเกณฑ์ในการแปลความหมายของค่าเฉลี่ยไว้ ดังนี้

ค่าเฉลี่ย	ความหมาย
๑.๐๐ – ๑.๘๐	น้อย
๑.๘๑ – ๒.๖๐	ค่อนข้างน้อย
๒.๖๑ – ๓.๔๐	ปานกลาง
๓.๔๑ – ๔.๒๐	ค่อนข้างมาก
๔.๒๑ – ๕.๐๐	มาก

รูปที่ 5.1.3-5 ระดับความคิดเห็นเกี่ยวกับความเหมาะสมของกระบวนการฝึกอบรม วันที่ 19 มีนาคม 2568

แบบฟอร์มที่ ๓ (๓)

แบบรายงานการประเมินผลโครงการสัมมนาเชิงปฏิบัติการ
กลุ่มผู้ใช้น้ำอ่างเก็บน้ำห้วยตาเปาะ รุ่นที่ ๒
โครงการฝึกอบรมเชิงปฏิบัติการหลักสูตรเสริมสร้างความเข้มแข็งองค์กรผู้ใช้น้ำ

ตารางที่ ๓ ตารางแสดงค่าเฉลี่ยระดับความคิดเห็นเกี่ยวกับความพึงพอใจของโครงการฝึกอบรม

ลำดับ	ประเด็นการประเมิน	ระดับความคิดเห็นโดยเฉลี่ย	
		ค่าเฉลี่ย	ระดับ
๑	ความพึงพอใจในการฝึกอบรม	๔.๖๕	มาก

ค่าเฉลี่ยระดับความคิดเห็นของผู้เข้ารับการฝึกอบรมเกี่ยวกับความพึงพอใจของโครงการฝึกอบรม อยู่ในระดับ “มาก” เนื่องจากเห็นว่าได้รับความรู้ ความเข้าใจการเสริมสร้างความเข้มแข็งองค์กรผู้ใช้น้ำชลประทาน สามารถใช้ในการทำงานร่วมกับสมาชิกกลุ่มผู้ใช้น้ำและการทำการเกษตรในพื้นที่ได้

ตารางที่ ๔ ตารางแสดงค่าเฉลี่ยระดับความคิดเห็นเกี่ยวกับความคุ้มค่าของโครงการฝึกอบรม

ลำดับ	ประเด็นการประเมิน	ระดับความคิดเห็นโดยเฉลี่ย	
		จำนวน	ร้อยละ
๑	ความคุ้มค่าของโครงการฝึกอบรม	๖๐	๑๐๐

เกณฑ์ชี้วัดผลสำเร็จของโครงการ

เกณฑ์ที่ใช้ในการวิเคราะห์ข้อมูลเกี่ยวกับค่าเฉลี่ยระดับความคิดเห็นของผู้เข้ารับการฝึกอบรมได้กำหนดเกณฑ์ในการแปลความหมายของค่าเฉลี่ยไว้ ดังนี้

ค่าเฉลี่ย	ความหมาย
๑.๐๐ – ๑.๘๐	น้อย
๑.๘๑ – ๒.๖๐	ค่อนข้างน้อย
๒.๖๑ – ๓.๔๐	ปานกลาง
๓.๔๑ – ๔.๒๐	ค่อนข้างมาก
๔.๒๑ – ๕.๐๐	มาก

เกณฑ์ชี้วัดผลสำเร็จของโครงการ

ร้อยละแบบความคุ้มค่าของโครงการฝึกอบรมกำหนดไว้ ดังนี้

ค่าเฉลี่ย	ความหมาย
๐ – ๕๙	ไม่ผ่านการประเมิน
๖๐ – ๖๙	พอใช้
๗๐ – ๗๙	ดี
๘๐ – ๑๐๐	ดีมาก

รูปที่ 5.1.3-6 ระดับความคิดเห็นเกี่ยวกับความพึงพอใจและความคุ้มค่าของโครงการฝึกอบรม วันที่ 19 มีนาคม 2568

สรุปผลการประเมินและข้อเสนอแนะ

จากการดำเนินโครงการฝึกอบรมเสริมสร้างความเข้มแข็งองค์กรผู้ใช้น้ำชลประทานในเขตโครงการพัฒนาพื้นที่ลุ่มน้ำห้วยบางทรายตอนบน อ่างเก็บน้ำห้วยตาเปาะ อันเนื่องมาจากพระราชดำริ รุ่นที่ ๒ มีผลสรุปการดำเนินโครงการและข้อเสนอแนะ ดังนี้

๑. การประเมินผลสัมฤทธิ์ของโครงการตามเกณฑ์การประเมินผลโครงการ

๑.๑ มีจำนวนผู้เข้ารับการฝึกอบรมเปรียบเทียบกับจำนวนเป้าหมายที่กำหนด คือ ร้อยละ ๑๐๐

๑.๒ มีจำนวนผู้ผ่านเกณฑ์การประเมินโครงการด้านความรู้ ความเข้าใจจากการประเมินพฤติกรรมการเรียนรู้หรือการมีส่วนร่วมในกิจกรรมอยู่ในระดับดีขึ้นไป จำนวนร้อยละ ๑๐๐ ซึ่งมากกว่าเกณฑ์ที่กำหนดไว้ คือ ร้อยละ ๗๐

๑.๓ ใช้งบประมาณในการดำเนินการเท่ากับงบประมาณที่ได้รับจัดสรร ซึ่งสูงกว่าเกณฑ์มาตรฐานความคุ้มค่าในด้านการใช้จ่ายงบประมาณ ซึ่งกำหนดไว้ว่าจำนวนค่าใช้จ่ายในการดำเนินโครงการต้องน้อยกว่างบประมาณที่ได้รับการจัดสรรอย่างน้อย ร้อยละ ๒ และมีต้นทุนผลผลิตในการฝึกอบรมต่อหน่วยจำนวน ๖๐.๘๓ บาท/ชั่วโมง/คน

๒. การประเมินความเหมาะสมของการจัดโครงการฝึกอบรมจากความคิดเห็นของผู้เข้ารับการฝึกอบรมพบว่า กระบวนการจัดการฝึกอบรมมีความเหมาะสมดี ทั้งในเรื่องของความเหมาะสมของการจัดหัวข้อวิชาความสอดคล้องของหัวข้อวิชากับวัตถุประสงค์ การได้รับประโยชน์ และความเหมาะสมของวิทยากร

๓. ผู้เข้ารับการฝึกอบรมมีความพึงพอใจในโครงการฝึกอบรม เนื่องจากเห็นว่าได้รับความรู้จากหลักสูตรนี้เป็นอย่างมาก

๔. ความคุ้มค่าของโครงการฝึกอบรม ในความคิดเห็นของผู้เข้ารับการฝึกอบรมเห็นว่ามีความคุ้มค่า คือ ได้รับประโยชน์จากการฝึกอบรมในครั้งนี้ โดยสามารถนำไปพัฒนางานตนเองในการปฏิบัติงานได้

ความคาดหวังและความต้องการของกรมชลประทาน

-ไม่มี

ข้อเสนอแนะในการปรับปรุง/พัฒนาโครงการตามความคิดเห็นของผู้เข้ารับการฝึกอบรม

-ไม่มี

รูปที่ 5.1.3-7 สรุปผลการประเมินและข้อเสนอแนะ

โครงการฝึกอบรมเสริมสร้างความเข้มแข็งองค์กรผู้ใช้น้ำชลประทาน วันที่ 19 มีนาคม 2568

แบบฟอร์มที่ ๓ (๒)

แบบรายงานการประเมินผลโครงการ
โครงการฝึกอบรมเชิงปฏิบัติการ
กลุ่มผู้ใช้น้ำอ่างเก็บน้ำห้วยตาเปาะ รุ่นที่ ๓
หลักสูตรการเสริมสร้างความเข้มแข็งองค์กรผู้ใช้น้ำชลประทาน

ตารางที่ ๒ ตารางแสดงค่าเฉลี่ยระดับความคิดเห็นเกี่ยวกับความเหมาะสมของกระบวนการฝึกอบรม

ลำดับ	ประเด็นการประเมิน	ระดับความคิดเห็นโดยเฉลี่ย	
		ค่าเฉลี่ย	ระดับ
๑	ความเหมาะสมด้านความสะดวกของเนื้อหาวิชา	๔.๖๔	มาก
๒	ประโยชน์ที่ได้รับจากหัวข้อวิชาการฝึกอบรม	๔.๗๘	มาก
๓	ความเหมาะสมของระยะเวลาในการฝึกอบรม	๔.๗๐	มาก
๔	ความเหมาะสมของวิทยากรในภาพรวม	๔.๖๓	มาก
๕	ความเหมาะสมของกระบวนการฝึกอบรมในภาพรวม	๔.๖๕	มาก

ค่าเฉลี่ยระดับความคิดเห็นของผู้เข้ารับการฝึกอบรมเกี่ยวกับความเหมาะสมของกระบวนการฝึกอบรม ประโยชน์ที่ได้รับจากหัวข้อวิชาการฝึกอบรม ความเหมาะสมของวิทยากรในภาพรวม, ความเหมาะสมของระยะเวลาในการฝึกอบรม, และความเหมาะสมของกระบวนการฝึกอบรมในภาพรวม อยู่ในระดับ “มาก” ซึ่งเป็นไปตามเกณฑ์ที่กำหนดคือไม่ต่ำกว่าระดับ “ค่อนข้างมาก”

เกณฑ์ชี้วัดผลสำเร็จของโครงการ
เกณฑ์ที่ใช้ในการวิเคราะห์ข้อมูลเกี่ยวกับค่าเฉลี่ยระดับความคิดเห็นของผู้เข้ารับการฝึกอบรมได้กำหนดเกณฑ์ในการแปลความหมายของค่าเฉลี่ยไว้ ดังนี้

ค่าเฉลี่ย	ความหมาย
๑.๐๐ – ๑.๘๐	น้อย
๑.๘๑ – ๒.๖๐	ค่อนข้างน้อย
๒.๖๑ – ๓.๔๐	ปานกลาง
๓.๔๑ – ๔.๒๐	ค่อนข้างมาก
๔.๒๑ – ๕.๐๐	มาก

รูปที่ 5.1.3-8 ระดับความคิดเห็นเกี่ยวกับความเหมาะสมของกระบวนการฝึกอบรม วันที่ 20 มีนาคม 2568

แบบฟอร์มที่ ๓ (๓)

แบบรายงานการประเมินผลโครงการสัมมนาเชิงปฏิบัติการ
กลุ่มผู้ใช้น้ำอ่างเก็บน้ำห้วยตาเปาะ รุ่นที่ ๓
โครงการฝึกอบรมเชิงปฏิบัติการหลักสูตรเสริมสร้างความเข้มแข็งองค์กรผู้ใช้น้ำ

ตารางที่ ๓ ตารางแสดงค่าเฉลี่ยระดับความคิดเห็นเกี่ยวกับความพึงพอใจของโครงการฝึกอบรม

ลำดับ	ประเด็นการประเมิน	ระดับความคิดเห็นโดยเฉลี่ย	
		ค่าเฉลี่ย	ระดับ
๑	ความพึงพอใจในการฝึกอบรม	๔.๖๕	มาก

ค่าเฉลี่ยระดับความคิดเห็นของผู้เข้ารับการฝึกอบรมเกี่ยวกับความพึงพอใจของโครงการฝึกอบรม อยู่ในระดับ “มาก” เนื่องจากเห็นว่าได้รับความรู้ ความเข้าใจการเสริมสร้างความเข้มแข็งองค์กรผู้ใช้น้ำชลประทาน สามารถใช้ในการทำงานร่วมกับสมาชิกกลุ่มผู้ใช้น้ำและการทำการเกษตรในพื้นที่ได้

ตารางที่ ๔ ตารางแสดงค่าเฉลี่ยระดับความคิดเห็นเกี่ยวกับความคุ้มค่าของโครงการฝึกอบรม

ลำดับ	ประเด็นการประเมิน	ระดับความคิดเห็นโดยเฉลี่ย	
		จำนวน	ร้อยละ
๑	ความคุ้มค่าของโครงการฝึกอบรม	๖๐	๑๐๐

เกณฑ์ชี้วัดผลสำเร็จของโครงการ
เกณฑ์ที่ใช้ในการวิเคราะห์ข้อมูลเกี่ยวกับค่าเฉลี่ยระดับความคิดเห็นของผู้เข้ารับการฝึกอบรมได้กำหนดเกณฑ์ในการแปลความหมายของค่าเฉลี่ยไว้ ดังนี้

ค่าเฉลี่ย	ความหมาย
๑.๐๐ – ๑.๘๐	น้อย
๑.๘๑ – ๒.๖๐	ค่อนข้างน้อย
๒.๖๑ – ๓.๔๐	ปานกลาง
๓.๔๑ – ๔.๒๐	ค่อนข้างมาก
๔.๒๑ – ๕.๐๐	มาก

เกณฑ์ชี้วัดผลสำเร็จของโครงการ
ร้อยละคะแนนความคุ้มค่าของโครงการฝึกอบรมกำหนดไว้ ดังนี้

ค่าเฉลี่ย	ความหมาย
๐ – ๕๙	ไม่ผ่านการประเมิน
๖๐ – ๖๙	พอใช้
๗๐ – ๗๙	ดี
๘๐ – ๑๐๐	ดีมาก

รูปที่ 5.1.3-9 ระดับความคิดเห็นเกี่ยวกับความพึงพอใจและความคุ้มค่าของโครงการฝึกอบรม วันที่ 20 มีนาคม 2568

สรุปผลการประเมินและข้อเสนอแนะ

จากการดำเนินโครงการฝึกอบรมเสริมสร้างความเข้มแข็งองค์กรผู้ใช้น้ำชลประทานในเขตโครงการพัฒนาพื้นที่ลุ่มน้ำห้วยบางทรายตอนบน อ่างเก็บน้ำห้วยตาเปาะ อันเนื่องมาจากพระราชดำริ รุ่นที่ ๓ มีผลสรุปการดำเนินโครงการและข้อเสนอแนะ ดังนี้

๑. การประเมินผลสัมฤทธิ์ของโครงการตามเกณฑ์การประเมินผลโครงการ

๑.๑ มีจำนวนผู้เข้ารับการฝึกอบรมเปรียบเทียบกับจำนวนเป้าหมายที่กำหนด คือ ร้อยละ ๑๐๐

๑.๒ มีจำนวนผู้ผ่านเกณฑ์การประเมินโครงการด้านความรู้ ความเข้าใจจากการประเมินพฤติกรรมการเรียนรู้หรือการมีส่วนร่วมในกิจกรรมอยู่ในระดับดีขึ้นไป จำนวนร้อยละ ๑๐๐ ซึ่งมากกว่าเกณฑ์ที่กำหนดไว้ คือ ร้อยละ ๗๐

๑.๓ ใช้งบประมาณในการดำเนินการเท่ากับงบประมาณที่ได้รับจัดสรร ซึ่งสูงกว่าเกณฑ์มาตรฐานความคุ้มค่าในด้านการใช้จ่ายงบประมาณ ซึ่งกำหนดไว้ว่าจำนวนค่าใช้จ่ายในการดำเนินโครงการต้องน้อยกว่างบประมาณที่ได้รับการจัดสรรอย่างน้อย ร้อยละ ๒ และมีต้นทุนผลผลิตในการฝึกอบรมต่อหน่วยจำนวน ๖๐.๘๓ บาท/ชั่วโมง/คน

๒. การประเมินความเหมาะสมของการจัดโครงการฝึกอบรมจากความคิดเห็นของผู้เข้ารับการฝึกอบรมพบว่า กระบวนการจัดการฝึกอบรมมีความเหมาะสมดี ทั้งในเรื่องของความเหมาะสมของการจัดหัวข้อวิชาความสอดคล้องของหัวข้อวิชากับวัตถุประสงค์ การได้รับประโยชน์ และความเหมาะสมของวิทยากร

๓. ผู้เข้ารับการฝึกอบรมมีความพึงพอใจในโครงการฝึกอบรม เนื่องจากเห็นว่าได้รับความรู้จากหลักสูตรนี้เป็นอย่างมาก

๔. ความคุ้มค่าของโครงการฝึกอบรม ในความคิดเห็นของผู้เข้ารับการฝึกอบรมเห็นว่ามีความคุ้มค่า คือ ได้รับประโยชน์จากการฝึกอบรมในครั้งนี้ โดยสามารถนำไปพัฒนาตนเองในการปฏิบัติงานได้

ความคาดหวังและความต้องการของกรมชลประทาน

-ไม่มี

ข้อเสนอแนะในการปรับปรุง/พัฒนาโครงการตามความคิดเห็นของผู้เข้ารับการฝึกอบรม

-ไม่มี

รูปที่ 5.1.3-10 สรุปผลการประเมินและข้อเสนอแนะ

โครงการฝึกอบรมเสริมสร้างความเข้มแข็งองค์กรผู้ใช้น้ำชลประทาน วันที่ 20 มีนาคม 2568

2. ดำเนินการการสำรวจข้อมูลพื้นฐานของเกษตรกรผู้ใช้น้ำชลประทาน ตามแนวที่จะดำเนินการก่อสร้างระบบท่อส่งน้ำสายใหญ่ฝั่งซ้ายของอ่างเก็บน้ำห้วยตาเปาะอันเนื่องมาจากพระราชดำริ ปี พ.ศ. 2568 มีจำนวนเกษตรกรผู้ได้รับประโยชน์สะสม 495 ราย และพื้นที่ถือครองในเขตชลประทานสะสม 4,304 ไร่

ตารางที่ 5.1.3-1 การสำรวจข้อมูลพื้นฐานของเกษตรกรผู้ใช้น้ำชลประทาน

ลำดับ	สาย	จำนวนพื้นที่ ช.ป (ไร่)	จำนวนสมาชิก	จำนวนหัวจ่าย	ความยาว
1	LMP	2013-16-0	152	39	กม.7+557
2	1R-LMP	93-4-0	35	5	กม.0+732
3	2R-LMP	420-79-0	26	31	กม.5+592
4	3R-LMP	165-3-0	20	5	กม.0+754
5	4R-LMP	350-2-0	43	12	กม.1+692
6	5R-LMP	285-12-0	35	17	กม.2+015
7	6R-LMP	182-0-0	16	10	กม.0+962
8	1R-2R-LMP	95-35-0	62	12	กม.1+808
9	2R-2R-LMP	297-25-0	58	13	กม.1+804
10	3R-2R-LMP	66-0-0	9	4	กม.0+467
11	4R-2R-LMP	158-0-0	17	5	กม.0+6170
12	บ้านไต้ร่มพระบารมี	180-12-0	22	10	กม.0+956
รวม		4304-188-0	495	163	

หมายเหตุ ในปี 2568 ไม่มีการเพิ่มขึ้นของพื้นที่เกษตรกรผู้ได้รับประโยชน์ และจำนวนเกษตรกรผู้ได้รับประโยชน์เท่าเดิม

ผลที่คาดว่าจะได้รับ

1. คณะกรรมการกลุ่มบริหารการใช้น้ำชลประทาน และเกษตรกรผู้ใช้น้ำชลประทาน มีความรู้ความเข้าใจในหลักการบริหารจัดการน้ำชลประทาน
2. คณะกรรมการกลุ่มบริหารการใช้น้ำชลประทาน และเกษตรกรผู้ใช้น้ำชลประทานมีความรู้ความเข้าใจในการดูแลบำรุงรักษาอาคารชลประทาน
3. องค์กรผู้ใช้น้ำชลประทานมีความเข้มแข็ง มีความก้าวหน้าและยั่งยืน

ปัญหา/อุปสรรคในการดำเนินงาน

ปัจจุบันเกษตรกรได้เริ่มใช้น้ำเพื่อการเกษตรและการอุปโภค – บริโภค เพิ่มขึ้น มีการต่อท่อเองเพื่อใช้น้ำมากขึ้น ในขณะที่การบริหารจัดการน้ำในอ่างฯ ยังคงให้เป็นไปตามมติไม่เกินร้อยละ 30 ของความจุ จนกว่าจะได้รับการอนุญาตจากกรมป่าไม้ และกรมอุทยานแห่งชาติ สัตว์ป่า และพันธุ์พืช ซึ่งอาจส่งผลกระทบในการวางแผนการบริหารจัดการน้ำของอ่างฯ ไม่สามารถดำเนินการได้ตามแผน



รูปที่ 5.1.3-11 กิจกรรมสำรวจข้อมูลพื้นฐานของเกษตรกรผู้ใช้น้ำชลประทาน
โครงการอ่างเก็บน้ำห้วยตาเปอะอันเนื่องมาจากพระราชดำริ ตำบลบ้านค้อ อำเภอคำชะอี จังหวัดมุกดาหาร

5.1.4 แผนการเฝ้าระวังด้านสุขภาพและอนามัยสิ่งแวดล้อม

หลักการและเหตุผล

โครงการอ่างเก็บน้ำห้วยตาเปาะอันเนื่องมาจากพระราชดำริ จังหวัดมุกดาหาร เป็นโครงการหนึ่งในโครงการพัฒนาพื้นที่ลุ่มน้ำห้วยบางทรายตอนบนอันเนื่องมาจากพระราชดำริ เป็นโครงการพัฒนาแหล่งน้ำขนาดกลาง ประเภทอ่างเก็บน้ำ ตั้งอยู่ที่ตำบลบ้านค้อและตำบลบ้านเหล่า อำเภอดงคำชะอี จังหวัดมุกดาหาร อยู่ในเขตรักษาพันธุ์สัตว์ป่าภูสีฐานและเขตป่าสงวนแห่งชาติป่าดงภูสีฐาน ในพื้นที่ป่าอนุรักษ์ เป็นเขื่อนดิน และความจุของน้ำเต็มที่มี 25 ล้านลูกบาศก์เมตรมีพื้นที่ชลประทาน ตั้งอยู่ที่บ้านตาเปาะ บ้านโนนสมบูรณ์ และบ้านด่านช้าง พื้นที่รับน้ำของอ่างเก็บน้ำ 50 ตารางกิโลเมตร พื้นที่ชลประทาน ฤดูฝน 10,000 ไร่ ฤดูแล้ง 2,386 ไร่ สำหรับใช้เป็นแหล่งเก็บกักน้ำมีศักยภาพในการแก้ไขปัญหาด้านการขาดแคลนน้ำและเป็นแหล่งเก็บกักน้ำสำหรับอุปโภค-บริโภคของราษฎรและสัตว์เลี้ยงบริเวณใกล้เคียง เป็นแหล่งแพร่และขยายพันธุ์ปลาน้ำจืด ในขณะเดียวกันก็จะสร้างโอกาสในการประกอบอาชีพของประชาชนในพื้นที่ โดยเฉพาะจะมีการทำเกษตรเพิ่มขึ้น หรือเป็นแหล่งท่องเที่ยว ซึ่งอาจจะทำให้เกิดการแพร่กระจายของโรคระบบทางเดินอาหารได้

จากข้อมูลประชากรในเขตพื้นที่ชุมชนห้วยตาเปาะ พบว่า พื้นที่ดังกล่าวมีประชาชนอาศัยอยู่ 6,545 คน จำนวน 821 หลังคาเรือน และในปีงบประมาณ 2565 ได้มีการเฝ้าระวังด้านอนามัยสิ่งแวดล้อมตามโครงการเฝ้าระวังด้านสุขภาพ ความปลอดภัย และอนามัยสิ่งแวดล้อม บริเวณอ่างเก็บน้ำห้วยตาเปาะอันเนื่องมาจากพระราชดำริจังหวัดมุกดาหารปีงบประมาณ 2566 มีการจัดอบรมเพื่อเฝ้าระวังน้ำประปาใน 3 หมู่บ้าน โดยการจัดอบรมกิจกรรมถ่ายทอดความรู้กลุ่มเจ้าหน้าที่ ผู้ดูแล ผู้นำชุมชนและผู้ที่เกี่ยวข้อง เรื่องการดูแลระบบประปาหมู่บ้าน และเรื่องการจัดการขยะและสิ่งแวดล้อม และมีการจัดกิจกรรมถ่ายทอดความรู้พัฒนาศักยภาพเจ้าของกิจการร้านอาหาร และผู้สัมผัสอาหารในศูนย์พัฒนาเด็กเล็ก และผู้สัมผัสอาหารในโรงเรียน อีกทั้ง ประชุมสรุปผลการดำเนินการโครงการคืนข้อมูลแก่ชุมชน

ดังนั้น สำนักงานสาธารณสุขจังหวัดมุกดาหาร จึงจัดกิจกรรมตามแผนปฏิบัติการป้องกันแก้ไขผลกระทบสิ่งแวดล้อมและแผนติดตามตรวจสอบผลกระทบสิ่งแวดล้อมอย่างต่อเนื่อง โดยให้ความสำคัญในการเฝ้าระวังน้ำอุปโภคบริโภคในชุมชนให้มีมาตรฐาน เพื่อลดความเสี่ยงและผลกระทบจากสิ่งแวดล้อมของประชาชน สร้างความตระหนัก และสร้างการมีส่วนร่วมของประชาชนทุกภาคส่วน

วัตถุประสงค์

1. เพื่อพัฒนาศักยภาพผู้นำชุมชน ผู้ดูแลระบบประปา และผู้ที่เกี่ยวข้องกับระบบประปาให้ได้มาตรฐาน สะอาด และปลอดภัย
2. เพื่อเฝ้าระวังคุณภาพน้ำประปาและระบบประปาให้ได้มาตรฐาน สะอาด และปลอดภัย
3. เพื่อสร้างความรู้ความเข้าใจ เรื่องการจัดการขยะและสิ่งแวดล้อมในชุมชนอย่างมีประสิทธิภาพ
4. เพื่อเฝ้าระวังการเกิดโรคที่มาจากขยะ
5. เพื่อสร้างความรู้ความเข้าใจด้านสุขาภิบาลอาหารให้กับร้านจำหน่ายอาหารในชุมชน
6. เพื่อเฝ้าระวังสุขาภิบาลอาหารและน้ำดื่มในชุมชน โรงเรียน และร้านอาหาร

หน่วยงานที่รับผิดชอบ สำนักงานสาธารณสุขจังหวัดมุกดาหาร (กลุ่มงานอนามัยสิ่งแวดล้อม)

พื้นที่ดำเนินการ ชุมชนบริเวณโดยรอบอ่างเก็บน้ำห้วยตาเปาะ 3 หมู่บ้าน ได้แก่ หมู่ 8 บ้านตาเปาะ หมู่ 9 บ้านโนนสมบูรณ์ และหมู่ 10 บ้านด่านช้าง ตำบลบ้านค้อ อำเภอดงคำชะอี จังหวัดมุกดาหาร

งบประมาณ 200,000 บาท

วิธีการดำเนินงาน

1. ถ่ายทอดความรู้กลุ่มเจ้าหน้าที่ ผู้ดูแล ผู้นำชุมชนและ ผู้ที่เกี่ยวข้อง เรื่อง การดูแลระบบประปาหมู่บ้าน และการจัดการน้ำอุปโภค-บริโภคให้สะอาด
2. ถ่ายทอดความรู้กลุ่มเจ้าหน้าที่ ผู้ดูแล ผู้นำชุมชนและ ผู้ที่เกี่ยวข้อง เรื่องการจัดการขยะและอนามัยสิ่งแวดล้อม
3. ถ่ายทอดความรู้ พัฒนาศักยภาพเจ้าของกิจการร้านอาหาร และผู้สัมผัสอาหารในศูนย์พัฒนาเด็กเล็ก และโรงเรียนในพื้นที่
4. ตรวจอาหารและน้ำดื่ม ร้านอาหารในชุมชน ศูนย์พัฒนาเด็กเล็ก และโรงเรียนในพื้นที่
5. ถ่ายทอดความรู้กลุ่มเปาะบาง ผู้สูงอายุ เรื่อง ฝุ่นละออง PM 2.5
4. สรุปผลการดำเนินงาน คั้นข้อมูล แก่เจ้าหน้าที่ ผู้ดูแล ผู้นำชุมชนและ ผู้ที่เกี่ยวข้อง
5. จัดทำไวนิล ที่เกี่ยวข้องทางด้านสาธารณสุข
6. สรุปผลการดำเนินงานด้านเอกสารของโครงการ

ผลการดำเนินงาน

สำนักงานสาธารณสุขจังหวัดมุกดาหาร ได้ดำเนินถ่ายทอดความรู้ด้านการเฝ้าระวังด้านสุขภาพ และอนามัยสิ่งแวดล้อมแก่ประชาชนในชุมชนบริเวณโดยรอบอ่างเก็บน้ำห้วยตาเปาะ 3 หมู่บ้าน ได้แก่ หมู่ที่ 8 บ้านตาเปาะ หมู่ 9 บ้านโนนสมบูรณ์ และหมู่ 10 บ้านด่านช้าง ตำบลบ้านค้อ อำเภอคำชะอี จังหวัดมุกดาหาร พบว่า ประชาชนกลุ่มเป้าหมาย มีความรอบรู้และสามารถระบุปัจจัยเสี่ยงด้านสุขภาพในพื้นที่ ร้อยละ 80 โดยมีเนื้อหาที่ใช้ในการอบรมดังนี้

1. เรื่องการดูแลระบบน้ำประปา

แนวทางการพัฒนาเพื่อยกระดับคุณภาพน้ำประปาหมู่บ้านสะอาด ตามแนวทาง 3C (Clear Clean Chlorine)

Clear เคลียร์ระบบประปาให้สะอาด

ระบบประปามีการทำความสะอาดและเป็นระเบียบเรียบร้อย โดยใช้หลักการ 5 ส. มาพัฒนาทั้งสภาพทั่วไปของระบบประปา โรงเรือนที่เป็นระบบผลิตน้ำประปา โรงเรือนสำหรับเก็บวัสดุ สารเคมี และแหล่งน้ำดิบ ซึ่งผ่านเกณฑ์มาตรฐานคุณภาพระบบประปาหมู่บ้านตามแบบประเมินของกรมทรัพยากรน้ำในระดับดีขึ้น

Clean คลีนน้ำให้ใสสะอาด ไม่ขุ่น ไม่มีสี ไม่มีเชื้อโรค

ระบบประปาสามารถผลิตน้ำประปาที่มีคุณภาพตามเกณฑ์คุณภาพน้ำประปาได้ กรมอนามัย พ.ศ. 2563 โดยการเก็บตัวอย่างน้ำประปาที่ผลิตได้ (น้ำต้นทอ) ส่งตรวจทางห้องปฏิบัติการฯ พบว่า ผ่านเกณฑ์ ทั้ง 21 พารามิเตอร์

Chlorine ฆ่าเชื้อโรคด้วยคลอรีน โดยมีคลอรีนอิสระคงเหลือที่บ้านผู้ใช้น้ำ 0.2-0.5 มก./ล.

ดำเนินการอบรมพัฒนาศักยภาพผู้ดูแล แกนนำ หรืออาสาสมัคร ในการใช้ชุดทดสอบปริมาณคลอรีนอิสระคงเหลือในน้ำประปา (อ.31) และดำเนินการตรวจวัดปริมาณคลอรีนอิสระคงเหลือในน้ำประปาในระบบจ่ายน้ำ (บ้านผู้ใช้น้ำไกลสุด) ด้วยชุดทดสอบปริมาณคลอรีนอิสระคงเหลือในน้ำประปา (อ.31) เดือนละ 1 ครั้ง ติดต่อกันอย่างน้อย 6 เดือน ดังนั้น การพัฒนาเพื่อยกระดับคุณภาพน้ำประปาหมู่บ้านสะอาดตามแนวทาง 3C (Clear Clean Chlorine) จึงมีหลักเกณฑ์การประเมินเพื่อรับรองคุณภาพน้ำประปาหมู่บ้านสะอาด ดังนี้

- (1) ผลประเมินตามแบบประเมินมาตรฐานคุณภาพระบบประปาหมู่บ้านของกรมทรัพยากรน้ำในระดับดีขึ้น

(2) ผลตรวจคุณภาพน้ำประปาหมู่บ้านที่ผลิตได้ (ตันทอ) ผ่านเกณฑ์คุณภาพน้ำประปาดื่มได้ กรมอนามัย พ.ศ. 2563 ในปีที่ยอมรับการรับรอง

(3) ผลการตรวจน้ำประปาหมู่บ้านที่บ้านผู้ใช้น้ำไกลสุด มีคลอรีนอิสระในน้ำอยู่ในเกณฑ์มาตรฐาน (0.2-0.5 ppm.) ทุกเดือน

2. เรื่องการจัดการขยะและอนามัยสิ่งแวดล้อม

นายเดชศรี เลิศไธสงค์ นักวิชาการสาธารณสุขชำนาญการพิเศษ กลุ่มงานอาชีวเวชกรรม โรงพยาบาลศูนย์สกลนคร นายเกียรติศักดิ์ ชันทีท้าว ผู้อำนวยการกองส่งเสริมการเกษตร องค์การบริหารส่วนตำบลเหล่าโพนค้อ และนายลิขิต ยางธิสาร เจ้าหน้าที่องค์การบริหารส่วนตำบลเหล่าโพนค้อ ได้นำเสนอผลงานนวัตกรรมจัดการขยะมูลฝอยที่ต้นทาง เครื่องรีดเส้นไม้กวาดจากขวดพลาสติก และสาธิตขั้นตอนการทำให้ไม้กวาดจากขวดพลาสติก มีรายละเอียด ดังนี้

ความเป็นมา

จากการจัดตั้งธนาคารขยะในชุมชน เพื่อรับซื้อขยะรีไซเคิลจากสมาชิก แล้วนำมาคัดแยกประเภทขยะอีกครั้งก่อนจำหน่ายให้กับร้านรับซื้อของเก่า และเมื่อขยะรีไซเคิลไปจำหน่ายพบว่า มีขวดพลาสติก (PET) ที่มีสีต่างๆ เช่น สีเขียว สีม่วง สีส้ม สีชมพู เป็นต้น ที่ทางร้านรับซื้อของเก่าจะไม่รับซื้อ ทางกลุ่มธนาคารขยะในชุมชนต้องนำกลับมาทำลายที่องค์การบริหารส่วนตำบลเหล่าโพนค้อ ทำให้เกิดปัญหาในการจัดการกับขวดพลาสติกที่ขายไม่ได้ ทางผู้นำเสนอได้มีความพยายามในการที่จะจัดการกับขวดพลาสติกที่ขายไม่ได้หลายวิธีไม่ว่าจะเป็นการเผา โดยมีการสร้างเตาเผาขยะลดมลภาวะในชุมชน การทำเตาผลิตน้ำมันจากขวดพลาสติกที่ขายไม่ได้และถุงพลาสติก แต่พบว่า การเผาทิ้งหรือเผาเพื่อผลิตน้ำมันนั้น ก่อให้เกิดมลพิษทางอากาศส่งกลิ่นเหม็นรบกวนผู้ที่อยู่ในบริเวณนั้น แม้จะเป็นเตาแบบลดกลิ่น ลดเขม่าควัน จึงได้ปรึกษากับกลุ่มธนาคารขยะในชุมชน และใช้วิธีจัดการขยะดังกล่าวโดยยึดหลักการ 3Rs คือ Reduce (การลดปริมาณการใช้) Reuse (การนำกลับมาใช้ซ้ำ) Recycle (การแปรรูปนำกลับมาใช้ใหม่)

ผู้นำเสนอจึงได้สืบค้นหาข้อมูลจากอินเทอร์เน็ตในการจัดการขยะประเภทขวดพลาสติกพบว่าขวดพลาสติก (PET) สามารถนำมารีดเป็นเส้นใช้เป็นวัตถุดิบทดแทนไม้กวาดทั่วไปได้ จึงได้นำมาทดลองประดิษฐ์เครื่องแบบง่ายเพื่อรีดเส้นจากขวดพลาสติก และนำเส้นที่รีดจากขวดพลาสติกมาเป็นวัตถุดิบในการแปรรูปเป็นไม้กวาด เพื่อใช้ทดแทนวัตถุดิบในการทำไม้กวาดทางมะพร้าว หนวดดอกอ่อน และนำไปสู่การคิดค้นต่อยอดในการประดิษฐ์เครื่องมือรีดเส้นจากขวดพลาสติก โดยเน้นที่อุปกรณ์ที่หาง่าย ประหยัด สะดวกสบาย และทนทาน คำนึงต่อการใช้งาน หลังจากนั้นได้นำเอาเส้นที่รีดจากขวดพลาสติกไปผ่านขบวนให้ความร้อนเพื่อยืดเส้นที่รีดจากขวดพลาสติกให้เป็นเส้นตรง แล้วนำไปให้ผู้สูงอายุที่มีภูมิปัญญาในการจักสานไม้กวาดทางมะพร้าว และไม้กวาดดอกอ่อนในชุมชน ทดลองสานออกมาเป็นไม้กวาดจากขวดพลาสติก ที่มีความสวยงาม ทนทาน ใช้งานได้จริง โดยทดลองใช้และมอบให้กับเจ้าหน้าที่โรงพยาบาลส่งเสริมสุขภาพตำบล พบว่าเกิดความประทับใจเมื่อได้ใช้ไม้กวาดดังกล่าว โดยไม้กวาดที่ทำจากเส้นรีดจากขวดพลาสติกมีคุณสมบัติพิเศษคือ มีความเหนียว ทนทาน และมีอายุการใช้งานสูง คำนึงค่า สามารถกวาดขยะ ผุ่น เศษใบไม้ กวาดน้ำท่วมขังได้ และสามารถดัดแปลงเป็นแปรงไม้กวาดขัดพื้นหรือคราบสกปรกในห้องน้ำได้ด้วย เมื่อใช้งานเสร็จแล้วสามารถนำไปล้างน้ำทำสะอาด ตากแดด และนำมาเก็บไว้ในที่ร่ม อีกทั้ง เป็นการนำวัสดุเหลือใช้มาแปรรูปเป็นอุปกรณ์เครื่องใช้ในครัวเรือน และสามารถนำไปเผยแพร่ต่อยอดผลิตเป็นผลิตภัณฑ์สินค้าอนุรักษ์สิ่งแวดล้อม จำหน่ายจ่ายแจก และส่งเสริมอาชีพรายได้ให้กับชุมชนได้อีกด้วย

ผู้นำเสนอได้เล็งเห็นถึงประโยชน์ดังกล่าวจึงได้พัฒนาต่อยอดและคิดประดิษฐ์เครื่องมือในการจัดการขยะประเภทขวดพลาสติกขึ้น โดยได้ประดิษฐ์เครื่องรีดเส้นไม้กวาดจากขวดพลาสติกเพื่อเป็นนวัตกรรมต้นแบบในการจัดการขยะมูลฝอยที่ต้นทางต่อไป

วัตถุประสงค์

เพื่อหาวิธีบริหารจัดการขยะมูลฝอยที่ต้นทางประเภทขวดน้ำพลาสติก โดยมุ่งเน้นให้เกิดการนำมาใช้ประโยชน์ให้มากที่สุด ตามหลักการ 3Rs คือ Reduce (การลดปริมาณการใช้) Reuse (การนำกลับมาใช้ซ้ำ) Recycle (การแปรรูปนำกลับมาใช้ใหม่) ลดปัญหามลพิษและสิ่งแวดล้อม

ขั้นตอนการทำไม้กวาดโดยใช้นวัตกรรมสิ่งประดิษฐ์เครื่องรีดเส้นจากขวดพลาสติก

- (1) ขวดพลาสติกที่คัดแยกแล้วมาตัดกันขวดออกด้วยเครื่องตัดกันขวดและนำขวดพลาสติกใส่ในเครื่องรีดเส้นพลาสติกโดยให้เส้นพลาสติกที่รีดได้มีความกว้างประมาณ 0.25 เซนติเมตร
- (2) นำเส้นพลาสติกที่รีดได้มาพันใส่กับกรงเหล็กหรือแผ่นไม้ และเป่าด้วยลมร้อนเพื่อทำให้เป็นเส้นตรง จากนั้นนำมาตัดเพื่อทำเป็นมัดๆละประมาณ 40 เส้น
- (3) นำเส้นพลาสติกที่มัดแล้วไปประกอบใส่ปล้อง หรือด้ามไม้ไผ่เพื่อถักให้แน่น โดยใช้เส้นเชือกหรือเส้นพลาสติกถักยึดให้เส้นพลาสติกยึดกันเป็นแผง
- (4) นำไม้กวาดที่ถักจนยึดกันเป็นแผงแล้วมาตัดปลายเส้นพลาสติกให้ตรงเสมอกัน



รูปที่ 5.1.4-1 ขั้นตอนการทำไม้กวาดโดยใช้นวัตกรรมสิ่งประดิษฐ์เครื่องรีดเส้นจากขวดพลาสติก

3. เรื่องการพัฒนาศักยภาพผู้ประกอบการร้านอาหารและผู้สัมผัสอาหารในชุมชนศูนย์พัฒนาเด็กเล็กและโรงเรียนในพื้นที่

อาหารเป็นหนึ่งในปัจจัยที่สำคัญต่อการดำรงชีวิตของมนุษย์ เพราะอาหารให้พลังงานและช่วยซ่อมแซมส่วนที่สึกหรอในร่างกาย การเลือกรับประทานอาหารนอกจากจะมุ่งเน้นให้ครบถ้วนตามหลักโภชนาการแล้วยังต้องคำนึงถึงความปลอดภัยของอาหารด้วย หากรับประทานอาหารที่มีเชื้อโรคหรือสารพิษปนเปื้อนย่อมส่งผลให้ผู้บริโภคเจ็บป่วยได้ การดำเนินการตรวจสอบโคลิฟอร์มแบคทีเรียในอาหาร ภาชนะ อุปกรณ์ และมีผู้สัมผัสอาหาร สามารถดำเนินการตรวจสอบเบื้องต้นทางภาคสนามด้วยอาหารตรวจเชื้อโคลิฟอร์มแบคทีเรีย SI Medium (อ 13) ซึ่งคิดค้นโดยกองสุขาภิบาลอาหาร และสามารถดำเนินการตรวจสอบโดยประชาชนทั่วไป เนื่องจากเป็นวิธีที่ง่ายและสะดวกในการปฏิบัติ โดยสังเกตจากการเปลี่ยนสีของอาหาร หากมีเชื้อโคลิฟอร์มแบคทีเรีย SI Medium (อ 13) จากสีม่วงเป็นสีเหลือง มีความขุ่น และฟองแก๊สเกิดขึ้น เมื่อเขย่าเบา ๆ โดยสามารถค้นหาขั้นตอนการตรวจหาเชื้อโคลิฟอร์มเพิ่มเติมได้ที่ <https://phld.anamai.moph.go.th/web-upload/15x38072a768285287a15bb4d29408f2b92/tinymce/pdf/DOH13.pdf>

4. เรื่องฝุ่นละออง PM 2.5

ช่วงต้นปี 2562 ประเทศไทยเกิดปรากฏการณ์ฝุ่นปกคลุมอย่างหนาแน่นเป็นเหตุให้ทุกภาคส่วนตั้งแต่หน่วยงานรัฐ สื่อมวลชน และประชาชนเองต้องออกมาหาคำตอบเกี่ยวกับฝุ่น PM2.5 ที่ปรากฏอยู่บนสื่อในทุกแขนง ฝุ่น PM2.5 หรือชื่อเต็มคือ Particulate matter with diameter of less than 2.5 micron เป็นฝุ่นละอองขนาดเล็กที่มีขนาดไม่เกิน 2.5 ไมครอน เป็น 1 ใน 8 ตัว วัดมาตรฐานคุณภาพอากาศในบรรยากาศ

ความอันตรายของฝุ่น PM2.5 คือ สามารถผ่านกรรงของจมูกและเข้าสู่ชั้นในสุดของปอดได้ แม้ฝุ่นจิ๋ว PM2.5 จะไม่ได้เป็นอันตรายต่อร่างกายแบบเฉียบพลัน แต่ต้องใช้เวลาสะสมนับสิบปีถึงจะแสดงผล อีกทั้ง ฝุ่น PM2.5 สามารถทำหน้าที่เป็นตัวกลางพาสารอื่นๆ เข้าสู่ปอด ด้วยการให้สารเหล่านั้นมาเคลือบบนผิวของมัน เช่น สารก่อมะเร็ง สารโลหะหนัก เป็นต้น

สาเหตุการเกิด PM 2.5

- (1) ไอเสียจากรถยนต์หรือการเผาไหม้น้ำมันดีเซลบวกกับการจราจรที่ติดขัด
- (2) อากาศพิษจากปล่องโรงงาน อุตสาหกรรมและโรงไฟฟ้า
- (3) การเผาไหม้เชื้อเพลิงฟอสซิลหรือเชื้อเพลิงที่ไม่เป็นมิตรต่อสิ่งแวดล้อม โดยเฉพาะถ่านหิน
- (4) การเผาในที่โล่งและในที่ไม่โล่ง
- (5) การเผาเศษวัสดุเหลือใช้ของภาคการเกษตรเพื่อเตรียมการเพาะปลูก
- (6) การเผาป่า และการเผาขยะ

อาการผิดปกติที่อาจเกิดขึ้นหากได้รับฝุ่น PM2.5

ฝุ่น PM2.5 สามารถเข้าสู่ร่างกายจากหลอดลมและเดินทางไปยังหลอดเลือด และกระจายไปส่วนต่าง ๆ ทั่วร่างกาย หากร่างกายได้รับฝุ่นนี้เป็นเวลานานจนเกิดการสะสม จะทำให้เกิดอันตรายต่อสุขภาพ โดยผู้ที่ได้รับฝุ่น PM 2.5 มักมีอาการไอเรื้อรัง ระคายเคืองตา คัดจมูก แน่นหน้าอก หายใจไม่สะดวก ผิวหนังเป็นตุ่มหรือผื่นนูนแดง เป็นต้น และกลุ่มเสี่ยงที่ควรได้รับการดูแลเป็นพิเศษ ได้แก่ เด็ก หญิงตั้งครรภ์ ผู้สูงอายุ ผู้ป่วยโรคปอดเรื้อรัง ผู้ป่วยโรคหลอดเลือดหัวใจ เป็นต้น

วิธีการดูแลตนเองให้ปลอดภัยจากฝุ่น PM2.5

- (1) สวมหน้ากาก N95 หรือหน้ากากอนามัยอย่างถูกวิธี คือ คลุมจมูกลงมาถึงใต้คาง และต้องแนบสนิทกับใบหน้าเพื่อป้องกันฝุ่น
- (2) เลี่ยงกิจกรรมนอกบ้านในบริเวณที่มีค่ามลพิษอากาศสูง
- (3) หมั่นทำความสะอาดบ้านเพื่อลดการสะสมของฝุ่นภายในบ้าน

(4) เลี่ยงกิจกรรมที่ก่อให้เกิดฝุ่น PM2.5 เช่น การเผาขยะ การเผาหญ้า การจอดรถติดเครื่องยนต์ไว้เป็นระยะเวลานาน และตรวจเช็คสภาพรถยนต์ให้อยู่ในสภาวะปกติไม่ก่อควันดำ

(5) หากพบอาการผิดปกติของร่างกายให้รีบพบแพทย์ หากพบว่าตนเองมีอาการผิดปกติของร่างกาย เช่น ไอ เหนื่อย แน่นหน้าอก ควรปรึกษาแพทย์ทันที และที่สำคัญ ควรติดตามข้อมูลข่าวสารด้านมลพิษทางอากาศเป็นประจำ เพื่อป้องกันฝุ่นละอองและความปลอดภัยต่อสุขภาพอย่างเหมาะสม

(6) ตรวจสอบสภาพอากาศรอบตัวคุณง่ายๆ ได้แล้วกับแอป Air4Thai

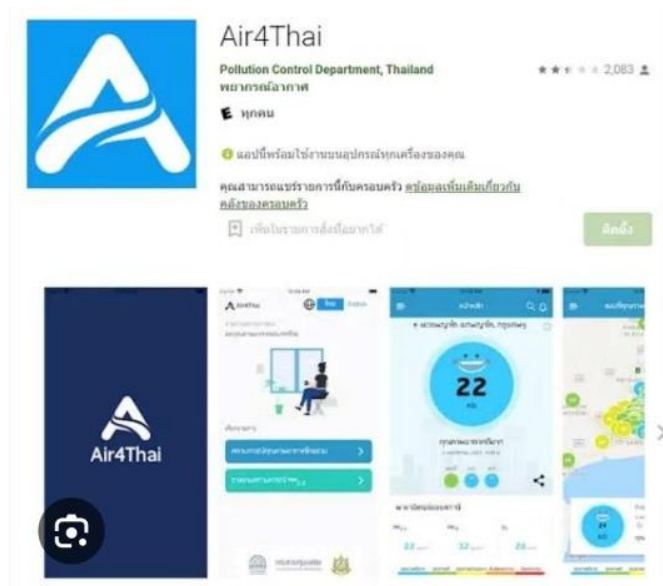

รูปที่ 5.1.4-2 แอป Air4Thai

5.1.5 แผนการเฝ้าระวังโรคติดต่อมาโดยแมลงและจัดการพาหะนำโรคแบบผสมผสาน

หลักการและเหตุผล

การดำเนินแผนงานเฝ้าระวังโรคติดต่อมาโดยแมลง บริเวณพื้นที่สร้างอ่างเก็บน้ำห้วยตาเปอะ อันเนื่องมาจากพระราชดำริ จังหวัดมุกดาหาร ปีงบประมาณ 2568 ภายใต้แผนปฏิบัติการป้องกันแก้ไขผลกระทบสิ่งแวดล้อมและแผนติดตามตรวจสอบผลกระทบสิ่งแวดล้อม เพื่อศึกษากีฏวิทยาและเฝ้าระวังการเปลี่ยนแปลงของยุง ในพื้นที่สร้างอ่างเก็บน้ำห้วยตาเปอะ และแก้ไขปัญหาโรคติดต่อมาโดยแมลงในชุมชนบริเวณพื้นที่อ่างเก็บน้ำห้วยตาเปอะ อีกทั้งป้องกันการกลับมาแพร่เชื้อของโรคติดต่อมาโดยแมลงในชุมชนบริเวณพื้นที่อ่างเก็บน้ำห้วยตาเปอะ สนับสนุนเครือข่ายหน่วยงานภาครัฐ สาธารณสุข ศึกษาธิการ องค์กรปกครองส่วนท้องถิ่น ผู้ใหญ่บ้าน แกนนำ อสม. ประชาชนชาวบ้าน เจ้าหน้าที่ป่าไม้ และประชาชนในพื้นที่ 6 ชุมชน โดยมีการศึกษาทางกีฏวิทยา สำนวญลูกน้ำยุงลาย การพ่นสารเคมีและซุ่มยิง การรณรงค์วันไข่เลือดออกอาเขียน และการประชุมแผนป้องกันการกลับมาแพร่เชื้อโรคติดต่อมาโดยแมลง เพื่อป้องกันการกลับมาแพร่เชื้อโรคติดต่อมาโดยแมลงในชุมชนบริเวณพื้นที่อ่างเก็บน้ำห้วยตาเปอะ รวมถึงให้ข้อเสนอแนะในการนำมาตรการการจัดการพาหะนำโรคไปปฏิบัติแก้ไขในการแก้ปัญหาโรคติดต่อมาโดยแมลงในพื้นที่ต่อไป ซึ่งการเตรียมความพร้อมเพื่อการเฝ้าระวังป้องกัน และควบคุมปัจจัยการเกิดโรคติดต่อมาโดยแมลงมีความสำคัญอย่างยิ่งในการจัดทำยุทธศาสตร์การป้องกันและควบคุมโรคติดต่อมาโดยแมลง จึงต้องมีการศึกษาเฝ้าระวังทางกีฏวิทยาเพื่อรวบรวมสถานการณ์แมลงพาหะนำโรค แหล่งเพาะพันธุ์ และการจัดการโรคไปปฏิบัติในพื้นที่ชุมชนได้จริง จะสามารถช่วยแก้ไขปัญหาระบาดโรคติดต่อมาโดยแมลงในพื้นที่ได้เป็นอย่างดี จึงจำเป็นต้องเฝ้าระวัง ติดตาม และให้การรักษาเพื่อไม่ให้เกิดการระบาดโรคในพื้นที่

วัตถุประสงค์

1. เพื่อศึกษากีฏวิทยาและเฝ้าระวังการเปลี่ยนแปลงของยุงในพื้นที่สร้างอ่างเก็บน้ำห้วยตาเปอะ
2. เพื่อแก้ไขปัญหาโรคติดต่อมาโดยแมลงในชุมชนบริเวณพื้นที่อ่างเก็บน้ำห้วยตาเปอะ
3. เพื่อป้องกันการกลับมาแพร่เชื้อโรคติดต่อมาโดยแมลงในชุมชนบริเวณพื้นที่อ่างเก็บน้ำห้วยตาเปอะ

หน่วยงานที่รับผิดชอบ ศูนย์ควบคุมโรคติดต่อมาโดยแมลงที่ 10.2 จังหวัดมุกดาหาร กรมควบคุมโรค
งบประมาณ 200,000 บาท

พื้นที่ดำเนินการ ชุมชนบริเวณโดยรอบอ่างเก็บน้ำห้วยตาเปอะ 6 ชุมชน ในพื้นที่ตำบลบ้านคำอ้ออำเภอคำชะอี จังหวัดมุกดาหาร ได้แก่ หมู่ที่ 8 บ้านตาเปอะ หมู่ที่ 9 บ้านโนนสมบูรณ์ หมู่ที่ 9 ชุมชนคำเบ้มบาม หมู่ที่ 10 บ้านด่านช้าง หมู่ที่ 10 ชุมชนแก่งเตี๊ และหมู่ที่ 10 ชุมชนไต้ร่มพระบารมี

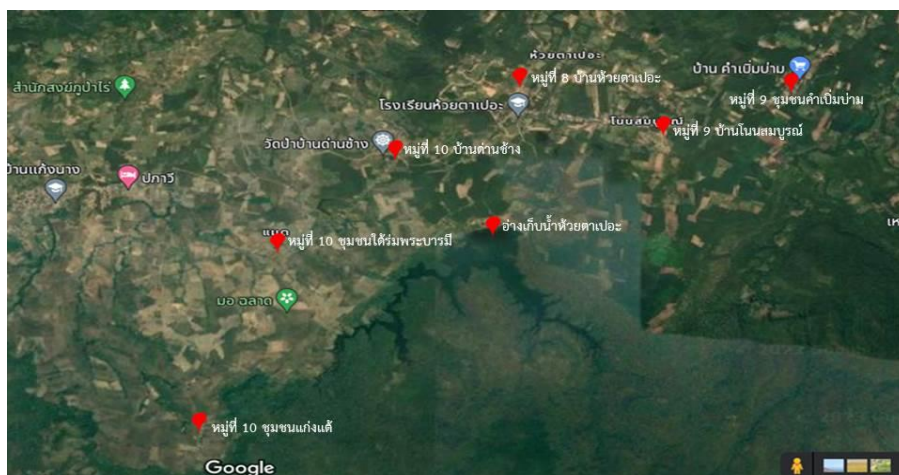

รูปที่ 5.1.5-1 จุดสำรวจเพื่อเฝ้าระวังโรคติดต่อมาโดยแมลงและจัดการพาหะนำโรคแบบผสมผสาน
บริเวณพื้นที่อ่างเก็บน้ำห้วยตาเปอะ จำนวน 6 ชุมชน

วิธีการดำเนินงาน

1. การศึกษาทางกีฏวิทยาบริเวณพื้นที่สร้างอ่างเก็บน้ำห้วยตาเปาะ 4 ครั้ง (ไตรมาสละ 1 ครั้ง)

1.1 ศึกษาทางกีฏวิทยาในการศึกษาแต่ละครั้งจะแบ่งออกเป็น 2 จุด คือ จุดที่ 1 บริเวณกระท่อมสันอ่างเก็บน้ำ ที่ทำการอ่างเก็บน้ำห้วยตาเปาะ (พิกัด $16^{\circ} 42.1510' N$ $104^{\circ} 17.7091' E$) และจุดที่ 2 บริเวณบ้านชาวบ้านเหนืออ่าง (พิกัด $16^{\circ} 42.1263' N$ $104^{\circ} 17.3343' E$)

1.2 สำนวณลูกน้ำยุงลายในชุมชนบริเวณพื้นที่อ่างเก็บน้ำห้วยตาเปาะ จำนวน 6 ชุมชน ได้แก่ หมู่ที่ 8 บ้านตาเปาะ หมู่ที่ 9 บ้านโนนสมบูรณ์ หมู่ที่ 9 ชุมชนคำเบ็บบ่าม หมู่ที่ 10 บ้านด่านช้าง หมู่ที่ 10 ชุมชนแก่งเต้ และหมู่ที่ 10 ชุมชนใต้ร่มพระบารมี ตำบลบ้านค้ออำเภอคำชะอี จังหวัดมุกดาหาร

2. แผนป้องกันและการกลับมาแพร่เชื้อโรคติดต่อมาโดยแมลงในชุมชนบริเวณพื้นที่อ่างเก็บน้ำห้วยตาเปาะ จำนวน 6 ชุมชน ได้แก่ หมู่ที่ 8 บ้านตาเปาะ หมู่ที่ 9 บ้านโนนสมบูรณ์ หมู่ที่ 9 ชุมชนคำเบ็บบ่าม หมู่ที่ 10 บ้านด่านช้าง หมู่ที่ 10 ชุมชนแก่งเต้ และหมู่ที่ 10 ชุมชนใต้ร่มพระบารมี ตำบลบ้านค้ออำเภอคำชะอี จังหวัดมุกดาหาร โดยมีการดำเนินกิจกรรม ดังนี้

2.1 ประชุมแผนป้องกันและการกลับมาแพร่เชื้อโรคติดต่อมาโดยแมลง

2.2 รณรงค์วันไข่เลือดออกอาเซีย

ผลการดำเนินงาน

1. การเฝ้าระวังยุงพาหะโดยการศึกษาทางกีฏวิทยา

การจับยุงโดยใช้คนเป็นเหยื่อล่อจำนวน 2 คืน ตั้งแต่เวลา 18.00 – 24.00 น. ครั้งที่ 1 วันที่ 19 - 21 กุมภาพันธ์ 2568 ไม่พบยุงก้นปล่องตัวเต็มวัย และยุงชนิดอื่นๆ และไม่พบลูกน้ำยุงก้นปล่อง และยุงชนิดอื่นๆ ครั้งที่ 2 วันที่ 19 - 21 มีนาคม 2568 ไม่พบยุงก้นปล่องตัวเต็มวัย แต่พบยุงลายบ้าน (*Aedes aegypti*) ยุงลายสวน (*Aedes albopictus*) ไม่พบลูกน้ำยุงก้นปล่อง และยุงชนิดอื่นๆ ครั้งที่ 3 วันที่ 4 - 6 มิถุนายน 2568 ไม่พบยุงก้นปล่องตัวเต็มวัย แต่พบยุงลายบ้าน (*Aedes aegypti*) ยุงลายสวน (*Aedes albopictus*) ยุงลายป่า (*Aedes niveus*) ยุงรำคาญ (*Culex quinquefasciatus*) และยุงแมกไก่อ (*Armigeres subalbatus*) ไม่พบลูกน้ำยุงก้นปล่อง



รูปที่ 5.1.5-2 การจับยุงโดยใช้คนเป็นเหยื่อล่อและใช้กับดักแสงไฟ (light trap)

2. การเสริมสร้างการรับรู้เกี่ยวกับโรคติดต่อมาโดยแมลงในโรงเรียนและชุมชนบริเวณพื้นที่อ่างเก็บน้ำห้วยตาเปาะ

ศูนย์ควบคุมโรคติดต่อมาโดยแมลงที่ 10.2 จังหวัดมุกดาหาร ได้ดำเนินการจัดกิจกรรมเสริมสร้างการรับรู้เกี่ยวกับโรคติดต่อมาโดยแมลงในโรงเรียนและชุมชนบริเวณพื้นที่อ่างเก็บน้ำห้วยตาเปาะ วันที่ 16-19 มิถุนายน 2568 ในพื้นที่หมู่ 8 บ้านตาเปาะ หมู่ 9 บ้านโนนสมบูรณ์ หมู่ 10 บ้านด่านช้าง และโรงเรียนห้วยตาเปาะ โดยมีผู้เข้าร่วม คือ ครู นักเรียน องค์กรปกครองส่วนท้องถิ่น เจ้าหน้าที่ป่าไม้ ผู้ใหญ่บ้าน อาสาสมัครสาธารณสุขประจำหมู่บ้าน และประชาชน จำนวน 200 คน



ข่าวประชาสัมพันธ์

สำนักงานป้องกันควบคุมโรคที่ 10

กรมควบคุมโรค
Department of Disease Control

ศตม.10.2 จ.มุกดาหาร จัดกิจกรรมเสริมสร้างการรับรู้เกี่ยวกับโรคติดต่อ
นำโดยแมลงในโรงเรียนและชุมชนบริเวณพื้นที่อ่างเก็บน้ำห้วยตาเปอะ













วันที่ 16-19 มิถุนายน 2568

ศูนย์ควบคุมโรคติดต่อ นำโดยแมลงที่ 10.2 จังหวัดมุกดาหาร ดำเนินโครงการจัดกิจกรรมเสริมสร้างการรับรู้เกี่ยวกับโรคติดต่อ นำโดยแมลงในโรงเรียนและชุมชนบริเวณพื้นที่อ่างเก็บน้ำห้วยตาเปอะ ในพื้นที่หมู่ 8 บ้านตาเปอะ หมู่ 9 บ้านโนนสมบูรณ์ หมู่ 10 บ้านด่านช้าง และโรงเรียนห้วยตาเปอะ ตำบลบ้านค้อ อำเภอคำชะอี จังหวัดมุกดาหาร โดยมีวัตถุประสงค์เพื่อให้ประชาชนและนักเรียนมีความรอบรู้ด้านสุขภาพ ป้องกันควบคุมโรคติดต่อ นำโดยแมลง และสามารถนำความรู้ไปใช้ประโยชน์ในชีวิตประจำวันได้ พร้อมสนับสนุนสื่อความรู้ ทรายกำจัดลูกน้ำ โลชั่นทาป้องกันยุง สเปรย์กระพือพ่นยุง กลุ่มเป้าหมายประกอบด้วย เครือข่ายสาธารณสุข ครู นักเรียน องค์กรปกครองส่วนท้องถิ่น เจ้าหน้าที่ป่าไม้ ผู้ใหญ่บ้าน อาสาสมัครสาธารณสุขประจำหมู่บ้าน และประชาชน จำนวน 200 คน

Website <https://ddc.moph.go.th/vodpc10>

สำนักงานป้องกันควบคุมโรคที่ 10



ข้อมูลจากศูนย์ควบคุมโรคติดต่อ นำโดยแมลงที่ 10.2
จังหวัดมุกดาหาร
โทร. 042-612788

สายด่วน
กรมควบคุมโรค
1422

รูปที่ 5.1.5-3 การเสริมสร้างการรับรู้เกี่ยวกับโรคติดต่อ นำโดยแมลงบริเวณพื้นที่อ่างเก็บน้ำห้วยตาเปอะ

3. กิจกรรมรณรงค์วันไข้เลือดออกอาเซียน

ศูนย์ควบคุมโรคติดต่อ นำโดยแมลงที่ 10.2 จังหวัดมุกดาหาร ได้ดำเนินการจัดกิจกรรมรณรงค์วันไข้เลือดออกอาเซียน ณ หมู่ที่ 8 บ้านตาเปอะ ตำบลบ้านค้อ อำเภอคำชะอี จังหวัดมุกดาหาร โดยมีผู้เข้าร่วมกิจกรรม คือ เครือข่ายสาธารณสุข ครู นักเรียน องค์กรปกครองส่วนท้องถิ่น เจ้าหน้าที่ป่าไม้ ผู้ใหญ่บ้าน อาสาสมัครสาธารณสุขประจำหมู่บ้าน และประชาชน จำนวน 100 คน โดยมีกิจกรรมย่อย ดังนี้

- (1) เติมนรณรงค์ประชาสัมพันธ์การควบคุมป้องกันโรคไข้เลือดออก
- (2) แจกแผ่นพับความรู้โรคไข้เลือดออก
- (3) แจกสารกำจัดลูกน้ำ
- (4) ทำลายแหล่งเพาะพันธุ์ยุงลาย
- (5) สำนักรวกลูกน้ำยุงลาย โดยอาสาสมัครสาธารณสุขประจำหมู่บ้าน



กรมควบคุมโรค
Department of Disease Control

ข่าวประชาสัมพันธ์

สำนักงานป้องกันควบคุมโรคที่ 10

**ศูนย์ควบคุมโรคติดต่อ นำโดยแมลงที่ 10.2 จังหวัดมุกดาหาร
จัดกิจกรรมรณรงค์วันไข้เลือดออกอาเซียน ประจำปี 2568
“อาเซียนร่วมใจ สร้างอนาคตปลอดภัย ไม่ป่วยตายด้วยไข้เลือดออก”**













วันที่ 20 มิถุนายน 2568

ศูนย์ควบคุมโรคติดต่อ นำโดยแมลงที่ 10.2 จังหวัดมุกดาหาร ดำเนินโครงการจัดกิจกรรมรณรงค์วันไข้เลือดออกอาเซียน ภายใต้แนวคิด “อาเซียนร่วมใจ สร้างอนาคตปลอดภัย ไม่ป่วยตายด้วยไข้เลือดออก” ประจำปี พ.ศ.2568 โดยมี นายสุวิทย์ พลวงค์ รองนายกองค์การบริหารส่วนตำบลบ้านดือ เป็นประธานในพิธี และกล่าวรายงานโดยนางสาวศิริวรรณ คนยืน หัวหน้าศูนย์ควบคุมโรคติดต่อ นำโดยแมลงที่ 10.2 จังหวัดมุกดาหาร ณ ศาลาประชาคม หมู่ 8 บ้านตาเปะ ตำบลบ้านดือ อำเภอคำชะอี จังหวัดมุกดาหาร โดยมีวัตถุประสงค์เพื่อให้ประชาชนตระหนักในการป้องกันโรคไข้เลือดออก สนับสนุนการดำเนินงานสื่อสารสาธารณะ และประชาสัมพันธ์การป้องกันควบคุมโรคไข้เลือดออกกับประชาชนในชุมชนบริเวณพื้นที่อ่างเก็บน้ำห้วยตาเปะ กิจกรรมประกอบด้วย การบรรยายให้ความรู้ การจัดบูธนิทรรศการ สนับสนุนสื่อความรู้ ทายก้าวจิตลูกน้ำ ไลเซนหากันยุง สเปรย์กระป้องกันยุง พร้อมเดินขบวนรณรงค์ทำลายแหล่งเพาะพันธุ์ลูกน้ำยุงลายในชุมชน วัด และโรงเรียน กลุ่มเป้าหมายประกอบด้วย เครือข่ายสาธารณสุข ครู นักเรียน องค์กรปกครองส่วนท้องถิ่น เจ้าหน้าที่ป่าไม้ ผู้ใหญ่บ้าน อาสาสมัครสาธารณสุขประจำหมู่บ้าน ประชาชน จำนวน 100 คน

Website <https://ddc.moph.go.th/odpc10>

สำนักงานป้องกันควบคุมโรคที่ 10



สำนักงานป้องกันควบคุมโรคที่ 10
The Office of Disease Prevention and Control 10

ข้อมูลจากศูนย์ควบคุมโรคติดต่อ นำโดยแมลงที่ 10.2
จังหวัดมุกดาหาร
โทร. 042-612788

สายด่วน
กระทรวงสาธารณสุข
1422

รูปที่ 5.1.5-4 กิจกรรมรณรงค์วันไข้เลือดออกอาเซียน

5.1.6 แผนการเฝ้าระวังป้องกันความเสี่ยงด้านสุขภาพจากการใช้สารเคมีด้านการเกษตร

หลักการและเหตุผล

โครงการอ่างเก็บน้ำห้วยตาเปาะอันเนื่องมาจากพระราชดำริ จังหวัดมุกดาหาร เป็นโครงการหนึ่งในโครงการพัฒนาพื้นที่ลุ่มน้ำห้วยบางทรายตอนบนอันเนื่องมาจากพระราชดำริ เป็นโครงการพัฒนาแหล่งน้ำขนาดกลาง ประเภทอ่างเก็บน้ำ ตั้งอยู่ที่ตำบลบ้านค้อและตำบลบ้านเหล่า อำเภอดงคำชะอี จังหวัดมุกดาหาร อยู่ในเขตรักษาพันธุ์สัตว์ป่าภูสีฐานและเขตป่าสงวนแห่งชาติป่าดงภูสีฐาน ในพื้นที่ป่าอนุรักษ์ เป็นเขื่อนดิน และความจุของน้ำเต็มที่มี 25 ล้านลูกบาศก์เมตรมีพื้นที่ชลประทาน ตั้งอยู่ที่บ้านตาเปาะ บ้านโนนสมบูรณ์ และบ้านด่านช้าง พื้นที่รับน้ำของอ่างเก็บน้ำ 50 ตารางกิโลเมตร พื้นที่ชลประทาน ฤดูฝน 10,000 ไร่ ฤดูแล้ง 2,386 ไร่ สำหรับใช้เป็นแหล่งเก็บกักน้ำมีศักยภาพในการแก้ไขปัญหาด้านการขาดแคลนน้ำและเป็นแหล่งเก็บกักน้ำสำหรับอุปโภค-บริโภคของราษฎรและสัตว์เลี้ยงบริเวณใกล้เคียง เป็นแหล่งแพร่และขยายพันธุ์ปลาน้ำจืด ในขณะเดียวกันก็จะสร้างโอกาสในการประกอบอาชีพของประชาชนในพื้นที่ โดยเฉพาะจะมีการทำเกษตรเพิ่มขึ้น ซึ่งอาจจะทำให้เกิดความเสี่ยงด้านสุขภาพจากการใช้สารเคมีทางการเกษตร

จากสถิติการเจ็บป่วยของประชาชนในเขตพื้นที่ชุมชนห้วยตาเปาะ พบว่า พื้นที่ดังกล่าวมีประชาชนอาศัยอยู่ 2,880 คน จำนวน 836 หลังคาเรือน ซึ่งในปีงบประมาณ 2562 ดำเนินการประเมินความเสี่ยงในการทำงานของเกษตรกรจากการสัมผัสสารเคมีกำจัดศัตรูพืช (แบบ นบก.1-56) จำนวน 400 ตัวอย่าง ในพื้นที่รอบอ่างเก็บน้ำห้วยตาเปาะ พบว่า เกษตรกรมีการใช้สารเคมีกำจัดแมลงและใช้สารฆ่าหญ้า จำนวน 172 ตัวอย่าง คิดเป็นร้อยละ 43.0 และในปีงบประมาณ 2563 ดำเนินการสำรวจการใช้สารเคมีทางการเกษตรที่อันตรายสูง 3 ชนิด ได้แก่ พาราควอต คลอร์ไพริฟอส และไกลโฟเซต ผ่านแอปพลิเคชัน อสม.ออนไลน์ จำนวน 422 หลังคาเรือน พบว่า ประชาชนมีการใช้สารเคมี จำนวน 139 หลังคาเรือน คิดเป็นร้อยละ 32.94 และในปีงบประมาณ 2564 ได้ทำการตรวจคัดกรองหาสารเคมีกำจัดศัตรูพืชตกค้างในเลือดเกษตรกรในพื้นที่ดำเนินโครงการ จำนวน 125 คน พบว่า ผลอยู่ในระดับปลอดภัย ร้อยละ 46.4 รองลงมาคือระดับปลอดภัย ร้อยละ 30.4 ระดับเสี่ยง ร้อยละ 16.0 และระดับไม่ปลอดภัย ร้อยละ 8.08 ทั้งนี้ เมื่อมีการกักเก็บน้ำในอ่างเก็บน้ำตาเปาะ และเปิดให้ประชาชนใช้ประโยชน์ด้านการชลประทาน คาดว่า จะมีการทำเกษตรกรรมเพิ่มขึ้น ซึ่งอาจมีการใช้สารเคมีเพื่อการเกษตรเพิ่มมากขึ้นด้วย

ดังนั้น สำนักงานสาธารณสุขจังหวัดมุกดาหารจึงได้จัดโครงการเฝ้าระวังป้องกันความเสี่ยงด้านสุขภาพจากการใช้สารเคมีด้านการเกษตรอย่างต่อเนื่อง โดยให้ความสำคัญในการให้ความรู้ในการป้องกันตนเองจากพิษภัยสารเคมีที่อาจเกิดขึ้นในชุมชน รณรงค์เลิกใช้สารเคมี ตลอดจนส่งเสริมกิจกรรมการใช้สารธรรมชาติทดแทนการใช้สารเคมี

วัตถุประสงค์

1. เพื่อให้เกษตรกรเกิดความรู้และนำไปสู่การปรับเปลี่ยนพฤติกรรมการใช้สารเคมีทางการเกษตร และพฤติกรรมบริโภคปลอดภัย แบบมีส่วนร่วมในการดูแลสุขภาพตนเองที่ถูกต้อง
2. เพื่อให้เกษตรกรในพื้นที่ได้รับการตรวจคัดกรอง ตรวจเลือดหาสารเคมีกำจัดศัตรูพืชตกค้างในร่างกายเกษตรกร
3. เพื่อสนับสนุนสมุนไพรมะนาวในการเฝ้าระวังป้องกันสารเคมีกำจัดศัตรูพืชตกค้างในร่างกายเกษตรกร
4. เพื่อเสริมสร้างความรู้เกี่ยวกับสารเคมีทางการเกษตร

หน่วยงานที่รับผิดชอบ สำนักงานสาธารณสุขจังหวัดมุกดาหาร (กลุ่มงานอนามัยสิ่งแวดล้อม)

พื้นที่ดำเนินการ ชุมชนบริเวณโดยรอบอ่างเก็บน้ำห้วยตาเปาะ 3 หมู่บ้าน ได้แก่ หมู่ 8 บ้านตาเปาะ หมู่ 9 บ้านโนนสมบูรณ์ และหมู่ 10 บ้านด่านช้าง ตำบลบ้านค้อ อำเภอดงคำชะอี จังหวัดมุกดาหาร

งบประมาณ 200,000 บาท

วิธีการดำเนินงาน

1. จัดกิจกรรมถ่ายทอดความรู้และลงมือปฏิบัติการเรื่อง การปรับเปลี่ยนพฤติกรรมการใช้สารเคมีกำจัดศัตรูพืชของเกษตรกรและพฤติกรรมการใช้สารเคมีกำจัดศัตรูพืชในร่างกายเกษตรกร
2. ตรวจคัดกรองหาสารเคมีกำจัดศัตรูพืชในร่างกายเกษตรกร
3. ดำเนินการเฝ้าระวังป้องกันสารเคมีกำจัดศัตรูพืชตกค้างในร่างกายเกษตรกร โดยการสนับสนุนสมุนไพรไทยในการสร้างเสริมสุขภาพ

ผลการดำเนินงาน

สำนักงานสาธารณสุขจังหวัดมุกดาหาร ได้ดำเนินถ่ายทอดความรู้ด้านการเฝ้าระวังป้องกันความเสี่ยงด้านสุขภาพจากการใช้สารเคมีด้านการเกษตรแก่ประชาชนในชุมชนบริเวณโดยรอบอ่างเก็บน้ำห้วยตาเปาะ 3 หมู่บ้าน ได้แก่ หมู่ที่ 8 บ้านตาเปาะ หมู่ 9 บ้านโนนสมบูรณ์ และหมู่ 10 บ้านด่านช้าง ตำบลบ้านค้อ อำเภอคำชะอี จังหวัดมุกดาหาร พบว่า ประชาชนปรับเปลี่ยนพฤติกรรมการใช้สารเคมีทางการเกษตรและพฤติกรรมใช้สารเคมีปลอดภัยแบบมีส่วนร่วมในการดูแลสุขภาพตนเองที่ถูกต้อง ร้อยละ 80 และกลุ่มเสี่ยงได้รับยาสมุนไพรรางจืดในการลดสารเคมีตกค้างในร่างกายของประชาชนกลุ่มเสี่ยง ร้อยละ 80

5.1.7 แผนการเฝ้าระวังป้องกันและควบคุมผลกระทบต่อสุขภาพด้านโรคหนองพยาธิ

หลักการและเหตุผล

ตามหลักสากลองค์การอนามัยโลก ได้กำหนดให้การดำเนินโครงการหรือกิจกรรมใด ๆ ที่อาจก่อให้เกิดผลกระทบต่อชุมชนอย่างรุนแรงทั้งทางด้านคุณภาพสิ่งแวดล้อมทรัพยากรธรรมชาติและสุขภาพ ต้องทำการศึกษาและประเมินผลกระทบต่อคุณภาพสิ่งแวดล้อมและสุขภาพของประชาชนในชุมชน ซึ่งโครงการพัฒนาแหล่งน้ำเป็นหนึ่งในโครงการที่ต้องทำการประเมินผลกระทบต่อสุขภาพในรายงานการวิเคราะห์ผลกระทบสิ่งแวดล้อมเกี่ยวกับ EIA (Environment Impact Assessment) และ HIA (Health Impact Assessment)

ทั้งนี้ สำนักงานป้องกันควบคุมโรคที่ 10 จังหวัดอุบลราชธานี กรมควบคุมโรค ได้รับมอบหมายให้ดำเนินการติดตามควบคุมและเฝ้าระวังเพื่อแก้ปัญหาผลกระทบต่อการแพร่โรคปรสิตหนองพยาธิที่มีหอยและปลาเป็นโฮสต์กึ่งกลางนำโรค ในพื้นที่โครงการอ่างเก็บน้ำห้วยตาเปาะอันเนื่องมาจากพระราชดำริ จังหวัดมุกดาหาร โดยทำการสำรวจโฮสต์กึ่งกลางของหนองพยาธิในหอยและปลาที่เกี่ยวข้องกับการแพร่กระจายของโรคหนองพยาธิจากแหล่งน้ำธรรมชาติ รวมถึงสำรวจอุบัติการณ์ของพยาธิในกลุ่มประชาชนที่อยู่ในพื้นที่โครงการ และพฤติกรรมสุขภาพที่เสี่ยงต่อการติดโรคหนองพยาธิและโปรโตซัวลำไส้ ตลอดจนติดตามผลการใช้มาตรการในการควบคุมป้องกันโรคหนองพยาธิและโปรโตซัวลำไส้

เพื่อความครอบคลุมของข้อมูลในการประเมินผลกระทบต่อสุขภาพในการแพร่โรคหนองพยาธิจากโครงการฯ และเป็นการติดตามการเปลี่ยนแปลงของสถานการณ์ด้านการแพร่โรคหนองพยาธิที่เกิดจากน้ำเป็นสื่ออย่างต่อเนื่อง ในปี 2568 สำนักงานป้องกันควบคุมโรคที่ 10 จังหวัดอุบลราชธานี จึงได้จัดทำโครงการเฝ้าระวังเพื่อแก้ปัญหาผลกระทบต่อการแพร่โรคหนองพยาธิในพื้นที่โครงการอ่างเก็บน้ำห้วยตาเปาะอันเนื่องมาจากพระราชดำริ จังหวัดมุกดาหาร ปีงบประมาณ 2568 เพื่อดำเนินกิจกรรมรณรงค์และให้ความรู้สู่ชุมชนเรื่องโรคหนองพยาธิ สำรวจพฤติกรรมของประชาชนที่เสี่ยงต่อการเป็นโรคหนองพยาธิ และตรวจยืนยันชนิดหนองพยาธิและโปรโตซัวในลำไส้ของอุจจาระประชาชน และมูลสัตว์รังโรค (สุนัข แมว วัว ควาย) สำหรับรวบรวมเป็นข้อมูลพื้นฐานในการประเมินผลกระทบสู่การทำนายสถานการณ์ที่เปลี่ยนแปลงหรือมีโรคเพิ่มเติม และใช้แนวทางการจัดการตามแผนปฏิบัติการแก้ไขผลกระทบด้านสาธารณสุขในส่วนองกระทรวงสาธารณสุขต่อไป

วัตถุประสงค์

1. เพื่อสำรวจการติดโรคหนองพยาธิในอุจจาระของประชาชนในชุมชนบริเวณพื้นที่โครงการ
2. เพื่อสำรวจการติดโรคหนองพยาธิที่สามารถติดต่อกันจากสัตว์รังโรคมาสู่คน ได้แก่ สุนัข แมว วัว และควาย ที่อาศัยอยู่ในแหล่งชุมชนกลุ่มเสี่ยงในชุมชนบริเวณพื้นที่โครงการ
3. เพื่อสำรวจพฤติกรรมของประชาชนที่เสี่ยงต่อการเป็นโรคหนองพยาธิในบริเวณพื้นที่โครงการ
4. เพื่อรณรงค์และให้ความรู้เรื่องโรคหนองพยาธิแก่ชุมชนบริเวณพื้นที่โครงการ

หน่วยงานที่รับผิดชอบ สำนักงานป้องกันควบคุมโรคที่ 10 จังหวัดอุบลราชธานี กรมควบคุมโรค

พื้นที่ดำเนินการ พื้นที่รับผลกระทบและผลประโยชน์ที่ตั้งอยู่โดยรอบโครงการ จำนวน 3 หมู่บ้าน 6 ชุมชน ได้แก่ หมู่ที่ 8 บ้านห้วยตาเปาะ หมู่ที่ 9 บ้านโนนสมบูรณ์ ชุมชนคำเบ้มปาม หมู่ที่ 10 บ้านด่านช้าง ชุมชนแก่งเตี๊ยม ชุมชนไ้ร่มพระบารมี ซึ่งเป็นกลุ่มประชากรที่ศึกษาประชาชนกลุ่มเสี่ยง ในพื้นที่ผลกระทบและพื้นที่รับประโยชน์ของโครงการอ่างเก็บน้ำห้วยตาเปาะ ตำบลบ้านค้อ อำเภอคำชะอี จังหวัดมุกดาหาร

งบประมาณ 300,000 บาท

วิธีการดำเนินงาน

1. จัดเวทีชี้แจงแนวทางการดำเนินงานโครงการฯ
2. ดำเนินการสำรวจพฤติกรรมของประชาชนที่เสี่ยงต่อการเป็นโรคหนองพยาธิ

3. สำนักรวจการติดโรคหนองพยาธิ โดยผู้เชี่ยวชาญเฉพาะด้านโรคหนองพยาธิ
 4. รมรงค์และให้ความรู้สู่ชุมชนเรื่องโรคหนองพยาธิในพื้นที่โครงการฯ
 5. การให้สุขศึกษาและประชาสัมพันธ์ ให้การดูแลรักษา การตัดวงจรแพร่โรคและคั้นข้อมูลสู่ชุมชน
 6. สรุปลผลการสำรวจข้อมูลการประเมินผลกระทบตอสุภาพและการวางแผนจัดกิจกรรมการแก้ไข
- ปัญหาการแพร่โรคในพื้นที่

ผลการดำเนินงาน

1. ลงพื้นที่ประสาน/เก็บข้อมูล/ติดตามผลการดำเนินงาน

วันที่ 29-30 มกราคม 2568 ได้ดำเนินการชี้แจงและประสานเตรียมความพร้อมในการดำเนินงานเฝ้าระวังป้องกันควบคุมโรคหนองพยาธิ โครงการอ่างเก็บน้ำห้วยตาเปอะอันเนื่องมาจากพระราชดำริ จังหวัดมุกดาหาร ณ ห้องประชุมโรงพยาบาลส่งเสริมสุขภาพตำบลบ้านค้อ อำเภอค้ำชะอี จังหวัดมุกดาหาร และห้องประชุมโรงพยาบาลส่งเสริมสุขภาพตำบลบ้านห้วยตาเปอะเฉลิมพระเกียรติ ตำบลบ้านค้อ อำเภอค้ำชะอี จังหวัดมุกดาหาร



รูปที่ 5.1.7-1 กิจกรรมเวทีชี้แจงแนวทางการดำเนินงานโครงการเฝ้าระวังป้องกันควบคุมโรคหนองพยาธิ

วันที่ 11 มีนาคม 2568 ได้ดำเนินการเข้าร่วมประชุมพิจารณาแผนการดำเนินงานตามแผนปฏิบัติการป้องกันแก้ไขผลกระทบสิ่งแวดล้อมและแผนติดตามตรวจสอบผลกระทบสิ่งแวดล้อม โครงการอ่างเก็บน้ำห้วยตาเปอะอันเนื่องมาจากพระราชดำริ จังหวัดมุกดาหาร ปีงบประมาณ พ.ศ.2568 ณ ห้องประชุมโครงการชลประทานมุกดาหาร จังหวัดมุกดาหาร



รูปที่ 5.1.7-2 กิจกรรมพิจารณาแผนการดำเนินงานตามแผนปฏิบัติการฯ
โครงการอ่างเก็บน้ำห้วยตาเปอะอันเนื่องมาจากพระราชดำริ จังหวัดมุกดาหาร

วันที่ 29 เมษายน 2568 ได้ดำเนินการชี้แจงแนวทางการเก็บตัวอย่าง (คน และสัตว์รังโรค) สำนักรวจพฤติกรรมฯ ระบุมพื้นที่/เป้าหมาย และแจกอุปกรณ์เก็บตัวอย่าง โครงการอ่างเก็บน้ำห้วยตาเปอะอันเนื่องมาจากพระราชดำริ จังหวัดมุกดาหาร ปีงบประมาณ 2568 ณ ห้องประชุมโรงพยาบาลส่งเสริมสุขภาพตำบลบ้านค้อ อำเภอค้ำชะอี จังหวัดมุกดาหาร และห้องประชุมโรงพยาบาลส่งเสริมสุขภาพตำบลบ้านห้วยตาเปอะเฉลิมพระเกียรติ ตำบลบ้านค้อ อำเภอค้ำชะอี จังหวัดมุกดาหาร



รูปที่ 5.1.7-3 กิจกรรมเวทีชี้แจงแนวทางการเก็บตัวอย่าง

2. การสำรวจการติดโรคหนองพยาธิ โดยผู้เชี่ยวชาญเฉพาะด้านโรคหนองพยาธิ

ดำเนินการเก็บและตรวจยืนยันชนิดหนองพยาธิและโปรโตซัวในลำไส้ของอุจจาระประชาชน จำนวน 413 ตัวอย่าง การเก็บและตรวจยืนยันชนิดหนองพยาธิในสัตว์รังโรค จำนวน 415 ตัวอย่าง และการสำรวจพฤติกรรมของประชาชนที่เสี่ยงต่อการเป็นโรคหนองพยาธิ จำนวน 413 ตัวอย่าง ซึ่งอยู่ระหว่างการวิเคราะห์ผลฯ

5.1.8 แผนการเฝ้าระวังป้องกันการเสื่อมโทรมของทรัพยากรดินและรักษาความอุดมสมบูรณ์ของดิน

หลักการและเหตุผล

เมื่อวันที่ 26 กรกฎาคม 2537 พระบาทสมเด็จพระบรมชนกาธิเบศร มหาภูมิพลอดุลยเดชมหาราช บรมนาถบพิตร พระราชทานพระราชดำริให้พิจารณาจัดตั้งโครงการพัฒนาพื้นที่ลุ่มน้ำห้วยบางทรายตอนบนฯ ในลักษณะการพัฒนาพื้นที่แบบเบ็ดเสร็จ โดยจัดหาแหล่งน้ำสำหรับอุปโภคบริโภค และทำการเกษตร ตลอดจนการพัฒนาอาชีพ รวมทั้งการฟื้นฟูสภาพป่าต้นน้ำ ต่อมาในวันที่ 1 กุมภาพันธ์ 2549 สมเด็จพระกนิษฐาธิราชเจ้า กรมสมเด็จพระเทพรัตนราชสุดาฯ สยามบรมราชกุมารี พระราชทานพระราชดำริให้พิจารณาช่วยเหลือราษฎร บ้านโนนปากก่อ ตำบลบ้านเหล่า อำเภอคำชะอี จังหวัดมุกดาหาร ในการเคลื่อนย้ายชุมชนออกมาจากพื้นที่ป่า ผลการดำเนินงาน ปี พ.ศ. 2555 มีการปรับปรุงระบบนิเวศต้นน้ำ โดยปลูกเสริมในบริเวณป่าต้นน้ำเหนือพื้นที่ที่จะก่อสร้างอ่างเก็บน้ำห้วยตาเปาะ ในเขตพื้นที่โครงการพัฒนาพื้นที่ลุ่มน้ำห้วยบางทรายตอนบนฯ เพื่อเพิ่มความอุดมสมบูรณ์และความหลากหลายทางชีวภาพให้ป่าจำนวน 1,000 ไร่ รวมทั้งเพาะชำกล้าไม้ จำนวน 25,000 กล้า เพื่อปลูกเป็นแนวกันชนและแจกจ่ายให้ราษฎร และราษฎรมีพื้นที่ทำการเกษตรและปลูกพืชได้เพิ่มขึ้น เกิดการเปลี่ยนแปลงการใช้ประโยชน์ที่ดิน อาจส่งผลทำให้คุณภาพของทรัพยากรดินเสื่อมโทรม จึงต้องหาแนวทางป้องกันทรัพยากรดิน ด้านการอนุรักษ์ดินและน้ำการปรับปรุงบำรุงดิน การแก้ไขดินที่มีปัญหาในการทำการเกษตร เพื่อถ่ายทอดข้อมูลและความรู้ให้กับเกษตรกร เจ้าหน้าที่ของรัฐ ส่วนราชการที่เกี่ยวข้อง และบุคคลที่สนใจ เพื่อให้การพัฒนาการเกษตรเป็นไปอย่างยั่งยืน

วัตถุประสงค์

1. เพื่อการวางแผนการใช้ที่ดิน สำนวจสภาพการใช้ประโยชน์ที่ดิน ประเมินสภาพเศรษฐกิจและสังคมต่อการใช้ประโยชน์ที่ดิน ในพื้นที่โครงการ
2. เพื่อป้องกันการชะล้างการพังทลายของดิน และการเสื่อมโทรมของทรัพยากรดินในพื้นที่โครงการ
3. เพื่อแนะนำ ส่งเสริมการปรับปรุงบำรุงดิน การใช้ปุ๋ยอินทรีย์ และการพัฒนาองค์ความรู้ด้านการพัฒนาที่ดินในพื้นที่โครงการ
4. เพื่อประเมินกำลังผลิตของดินตามศักยภาพต่อการปลูกพืชตามชั้นความเหมาะสมของดินระดับต่าง ๆ แนวทางการแก้ไขข้อจำกัด และศึกษาวิธีการจัดการเพื่อเพิ่มผลผลิตในพื้นที่โครงการ

หน่วยงานที่รับผิดชอบ สถานีพัฒนาที่ดินมุกดาหาร กองสำรวจดินและวิจัยทรัพยากรดิน กรมพัฒนาที่ดิน

พื้นที่ปฏิบัติงาน พื้นที่อ่างเก็บน้ำและพื้นที่ชลประทาน

งบประมาณ 270,000 บาท

วิธีการดำเนินงาน

1. การสำรวจสภาพการใช้ประโยชน์ที่ดิน การประเมินสภาพเศรษฐกิจและสังคม และการวางแผนการใช้ที่ดิน
 - 1.1 การสำรวจสภาพการใช้ประโยชน์ที่ดิน การประเมินสภาพเศรษฐกิจและสังคม
 - ศึกษาพื้นที่ที่มีการเปลี่ยนแปลงในช่วงระยะเวลา 5-10 ปี ที่มีการเปลี่ยนแปลง ทั้งในภาพรวมและการเปลี่ยนแปลงรายพืช โดยการวิเคราะห์ข้อมูลที่ได้จากการแปลภาพถ่ายทางอากาศ ภาพถ่ายดาวเทียม จากโปรแกรมระบบสารสนเทศภูมิศาสตร์
 - สำนวจภาคสนาม เพื่อตรวจสอบและปรับปรุงความถูกต้องของข้อมูล
 - สัมภาษณ์เกษตรกรโดยใช้แบบสอบถามผลกระทบที่เกิดขึ้นกับตัวเกษตรกรผู้ปลูกพืชในพื้นที่ ในด้านเศรษฐกิจ สังคม และด้านสิ่งแวดล้อม รวมถึงหาแนวโน้มในการตัดสินใจในการเลือกพืชที่ปลูกของเกษตรกรในอนาคต และบันทึกจุดพิกัดโดยใช้เครื่อง GPS

- จัดทำแผนที่สภาพการใช้ประโยชน์ที่ดิน และการเขียนรายงาน

1.2 การวางแผนการใช้ที่ดิน

- รวบรวม วิเคราะห์และสังเคราะห์ข้อมูลที่ได้ทั้งจากภาคสนามและข้อมูลทุติยภูมิ
- ประเมินคุณภาพของที่ดิน และกำหนดเขตการใช้ที่ดิน
- จัดทำแผนการใช้ที่ดิน

2. กิจกรรมการอนุรักษ์ดินและน้ำ

- 2.1 รวบรวมข้อมูล และวิเคราะห์พื้นที่โครงการฯ จากแผนการใช้ที่ดิน
- 2.2 วางแผนเพื่อจัดทำระบบอนุรักษ์ดินและน้ำให้เหมาะสมตามสภาพพื้นที่และสมบัติของดิน
- 2.3 จัดทำแปลงสาธิต และ/หรือวิธีอนุรักษ์ดินและน้ำที่เหมาะสม
- 2.4 ติดตาม บันทึกข้อมูล และจัดทำรายงาน

3. กิจกรรมการประเมินกำลังผลิตดิน และศึกษาแนวทางการจัดการดิน น้ำ เพื่อเพิ่มผลผลิตพืช

- 3.1 กำหนดรูปแบบการปฏิบัติงานเพื่อการประเมินกำลังผลิตดิน และแนวทางการจัดการดิน น้ำ และพืช จากแผนที่ดินหรือแผนการใช้ที่ดิน
- 3.2 ประเมินกำลังผลิตของดินตามหน่วยแผนที่ดิน โดยใช้แบบจำลองการปลูกพืช (Crop Model)
- 3.3 ออกสำรวจและสัมภาษณ์เกษตรกรด้านการจัดการดิน เช่น ประวัติการใช้ที่ดิน การจัดการดิน การผลิตพืช ในพื้นที่ตามหน่วยแผนที่ดิน
- 3.4 คัดเลือกพื้นที่เกษตรกร เพื่อศึกษาและนำข้อมูลผลผลิตไปเปรียบเทียบกับแบบจำลองการปลูกพืช (Crop Model) โดยมีทางเลือก 2 รูปแบบ

รูปแบบที่ 1 การทำแปลงทดสอบกำลังผลิตของดิน มีวิธีการ ดังนี้

- (1) ศึกษาและวางแผนตารางปฏิทินการปลูกพืชในพื้นที่แปลงทดสอบ
- (2) จัดทำแปลงทดสอบ วิเคราะห์หาปริมาณธาตุอาหารก่อนการปลูกพืช และเก็บข้อมูลการจัดการดินตามปฏิทินการปลูกพืชที่กำหนดไว้ เก็บตัวอย่างดิน พร้อมบันทึกการเจริญเติบโต และผลผลิต

รูปแบบที่ 2 การเก็บข้อมูลผลผลิตพืชตามหน่วยการผลิตของดิน ในกรณีที่ไม่สามารถดำเนินการตามรูปแบบที่ 1 ได้ มีวิธีการดังนี้

- (1) คัดเลือกแปลงปลูกพืชของเกษตรกรตามหน่วยการผลิตของดิน เพื่อทำการเก็บข้อมูลการจัดการแปลง และผลผลิตพืชแบบสุ่มในแปลง (Crop Cutting) จำนวน 30 แปลง
- (2) วิธีการเก็บเกี่ยวผลผลิตพืชแบบสุ่มในแปลง (Crop Cutting) ดังนี้
 - ข้าว ใช้พื้นที่เก็บเกี่ยวผลผลิต 1 ตารางเมตร
 - พืชไร่ เช่น ข้าวโพดอาหารสัตว์ อ้อยโรงงาน มันสำปะหลัง และสับปะรด พื้นที่เก็บเกี่ยวผลผลิต ขนาด 16 ตารางเมตร

(3) บันทึกข้อมูลการจัดการแปลงและข้อมูลผลผลิตพืช โดยการชั่งน้ำหนัก

(4) นำข้อมูลการจัดการแปลงและผลผลิตพืชเปรียบเทียบกับแบบจำลองการปลูกพืช

(5) จัดทำรายงานกำลังผลิตของดิน และแนวทางการจัดการดิน น้ำ และธาตุอาหารพืช

ผลการดำเนินงาน

แผนการเฝ้าระวังป้องกันการเสื่อมโทรมของทรัพยากรดินและรักษาความอุดมสมบูรณ์ของดิน อยู่ระหว่างดำเนินการ และขอรายงานผลการดำเนินงานในเล่มถัดไป

5.1.9 แผนการส่งเสริมและพัฒนากาเกษตร

หลักการและเหตุผล

โครงการอ่างเก็บน้ำห้วยตาเปอะอันเนื่องมาจากพระราชดำริ จังหวัดมุกดาหาร เป็นโครงการที่พระบาทสมเด็จพระบรมชนกาธิเบศร มหาภูมิพลอดุลยเดชมหาราช บรมนาถบพิตร ได้ทรงมีพระราชดำริให้มีการก่อสร้างอ่างเก็บน้ำเพื่อช่วยเหลือเกษตรกรในพื้นที่โครงการพัฒนาพื้นที่ลุ่มน้ำห้วยบางทรายตอนบนอันเนื่องมาจากพระราชดำริ พื้นที่ 5 หมู่บ้าน ได้แก่ หมู่ที่ 8 บ้านตาเปอะ หมู่ที่ 9 บ้านโนนสมบูรณ์ หมู่ที่ 10 บ้านดอนช้าง ตำบลบ้านค้อ อำเภอดงหลวง จังหวัดมุกดาหาร และหมู่ที่ ๗ บ้านแก่งนาง และหมู่ที่ 13 บ้านแก่งนาง อำเภอดงหลวง จังหวัดมุกดาหาร เพื่อให้เกษตรกรได้มีน้ำกินน้ำใช้ และน้ำเพื่อทำการเกษตร โดยเน้นการส่งเสริมสร้างความมั่นคงทางด้านอาหาร พัฒนาอาชีพให้มีรายได้อย่างต่อเนื่อง และสามารถพึ่งพาตนเองได้อย่างยั่งยืน

วัตถุประสงค์

1. เพื่อส่งเสริมให้เกษตรกรมีความรู้การทำการเกษตรตามแนวทางเศรษฐกิจพอเพียง
2. เพื่อส่งเสริมให้เกษตรกรมีผลผลิตทางเกษตรที่เพียงพอสำหรับการบริโภคในครัวเรือนและมีรายได้อย่างต่อเนื่อง

หน่วยงานที่รับผิดชอบ สำนักงานเกษตรจังหวัดมุกดาหาร กรมส่งเสริมการเกษตร

พื้นที่ดำเนินการ พื้นที่หมู่ที่ 8 บ้านตาเปอะ หมู่ที่ 9 บ้านโนนสมบูรณ์ และหมู่ที่ 10 บ้านดอนช้าง ตำบลบ้านค้อ อำเภอดงหลวง จังหวัดมุกดาหาร และหมู่ที่ ๗ บ้านแก่งนาง และหมู่ที่ 13 บ้านแก่งนาง อำเภอดงหลวง จังหวัดมุกดาหาร

งบประมาณ 300,000 บาท

วิธีการดำเนินงาน

1. การจัดเวทีชี้แจงโครงการและคัดเลือกเกษตรกรเข้าร่วมโครงการ
2. ถ่ายทอดความรู้แก่เกษตรกร จำนวน 1 ครั้ง ครั้งละ 1 วัน เป้าหมายเกษตรกร จำนวน 20 ราย
3. การสนับสนุนปัจจัยการผลิตการทำการเกษตร จำนวน 20 ราย
4. จัดทำแปลงเรียนรู้การใช้ปุ๋ยอย่างรู้คุณค่าและมีประสิทธิภาพ จำนวน 1 แปลง
5. ติดตาม ช่วยเหลือ แก้ไขปัญหา และประเมินผลการดำเนินงานตามโครงการ

ผลการดำเนินงาน

แผนการส่งเสริมและพัฒนากาเกษตรอยู่ระหว่างดำเนินการ และขอรายงานผลการดำเนินงานในเล่มถัดไป

5.1.10 แผนอนุรักษ์และพัฒนาประมง

หลักการและเหตุผล

การดำเนินการโครงการอ่างเก็บน้ำห้วยตาเปาะ จะทำให้น้ำห้วยตาเปาะมีน้ำตลอดทั้งปี ซึ่งผลดีต่อสภาพนิเวศวิทยาในแหล่งน้ำดังกล่าว ดังนั้น เมื่อเริ่มกักเก็บน้ำทำให้การเปลี่ยนแปลงระบบนิเวศทางน้ำจากสภาพน้ำไหลเป็นน้ำนิ่งจากการสร้างอ่างเก็บน้ำ อาจส่งผลกระทบต่อระบบนิเวศวิทยาทางน้ำและการประมง เพื่อเพิ่มความอุดมสมบูรณ์ของทรัพยากรประมงทั้งชนิดและปริมาณสัตว์น้ำในบริเวณต้นน้ำจึงให้มีการปล่อยพันธุ์สัตว์น้ำในพื้นที่อ่างเก็บน้ำ ให้มีปริมาณเพิ่มมากขึ้นและมีความหลากหลายทางชีวภาพอย่างยั่งยืน รวมทั้ง การให้ความรู้ด้านการทำประมงที่ถูกต้องตามหลักวิชาการ การสร้างจิตสำนึกในการอนุรักษ์พันธุ์สัตว์น้ำ โดยความร่วมมือร่วมใจของชุมชนช่วยกันดูแลและรักษาระบบนิเวศให้คงอยู่สืบไป

วัตถุประสงค์

ผลิตพันธุ์สัตว์น้ำปล่อยในแหล่งน้ำ เพื่อส่งเสริมผลประโยชน์ด้านการประมงจากการพัฒนาโครงการ

หน่วยงานที่รับผิดชอบ ศูนย์วิจัยและพัฒนาประมงน้ำจืดสกลนคร กองวิจัยและพัฒนาประมงน้ำจืดกรมประมง

พื้นที่ดำเนินการ บริเวณโครงการอ่างเก็บน้ำห้วยตาเปาะอันเนื่องมาจากพระราชดำริ จังหวัดมุกดาหาร
งบประมาณ 200,000 บาท

วิธีการดำเนินงาน

1. ดำเนินการผลิตพันธุ์สัตว์น้ำชนิดพื้นถิ่นเพื่อปล่อยลงแหล่งน้ำ
2. ดำเนินการปล่อยพันธุ์สัตว์น้ำชนิดต่าง ๆ ลงในแหล่งน้ำ เพื่อเพิ่มผลผลิตในแหล่งน้ำร่วมกับชุมชน โดยมีแผนการปล่อยพันธุ์สัตว์น้ำ ดังตารางที่ 5.1.10-1
3. รายงานสรุปผลการดำเนินงาน

ตารางที่ 5.1.10-1 พันธุ์สัตว์น้ำที่ทำการปล่อยบริเวณโครงการอ่างเก็บน้ำห้วยตาเปาะ

ลำดับ	ชนิดพันธุ์สัตว์น้ำ	จำนวนพันธุ์สัตว์น้ำ
1	ปลาตะเพียน ขนาด 3-5 ซม.	300,000
2	ปลาตะเพียนทอง ขนาด 3-5 ซม.	200,000
3	ปลาสวายขาว ขนาด 3-5 ซม.	200,000
4	ปลากดเหลือง ขนาด 3-5 ซม.	20,000
รวม		720,000

ผลการดำเนินงาน

แผนอนุรักษ์และพัฒนาประมงอยู่ระหว่างดำเนินการ และขอรายงานผลการดำเนินงานในเล่มถัดไป

5.2 แผนการติดตามตรวจสอบผลกระทบสิ่งแวดล้อม

5.2.1 แผนการติดตามตรวจสอบด้านสภาพภูมิอากาศและอุตุนิยมวิทยา

หลักการและเหตุผล

แม้ว่าการดำเนินการโครงการอ่างเก็บน้ำห้วยตาเปาะจะไม่ส่งผลต่อการเปลี่ยนแปลงสภาพภูมิอากาศ และปริมาณน้ำฝนในบริเวณพื้นที่โครงการอย่างมีนัยสำคัญ อย่างไรก็ตามข้อมูลสภาพภูมิอากาศและปริมาณน้ำฝนเป็นข้อมูลที่สำคัญสำหรับการบริหารจัดการน้ำ ดังนั้น จึงควรมีการติดตามตรวจสอบข้อมูลสภาพภูมิอากาศและปริมาณน้ำฝนบริเวณพื้นที่โครงการ

วัตถุประสงค์

เพื่อติดตามตรวจสอบสภาพภูมิอากาศและปริมาณน้ำฝนบริเวณพื้นที่โครงการอ่างเก็บน้ำห้วยตาเปาะ และนำข้อมูลไปใช้ประโยชน์ในการบริหารจัดการน้ำของโครงการ

พื้นที่ดำเนินการ บริเวณหัวงานเขื่อนของโครงการ



รูปที่ 5.2.1-1 ที่ตั้งสถานี 640160 อ่างห้วยตาเปาะ บ้านเหล่า ตำบลบ้านค้อ อำเภอกำชะอี จังหวัดมุกดาหาร

หน่วยงานที่รับผิดชอบ ศูนย์อุทกวิทยาชลประทานภาคตะวันออกเฉียงเหนือตอนบน

งบประมาณ 125,800 บาท

วิธีการดำเนินงาน

ติดตามตรวจสอบข้อมูลปริมาณน้ำฝนจากสถานีตรวจวัดอากาศในพื้นที่โครงการ และจัดทำรายงานผลการติดตามตรวจสอบปริมาณน้ำฝน เพื่อใช้ประกอบการบริหารจัดการน้ำของโครงการปีละ 1 ครั้ง

ผลการดำเนินงาน

การติดตามข้อมูลปริมาณน้ำฝนรายวัน สถานี 640160 อ่างห้วยตาเปาะ บ้านเหล่า ตำบลบ้านค้อ อำเภอกำชะอี จังหวัดมุกดาหาร ตั้งแต่เดือนสิงหาคม 2562 ถึง 30 เมษายน 2568 สามารถสรุปได้ ดังนี้

ปีน้ำ 2562 มีปริมาณน้ำฝนสะสมรายเดือนสูงสุด 630 มม. ในเดือนสิงหาคม พ.ศ. 2562 และมีปริมาณฝนสะสมทั้งปี 881 มม.

ปีน้ำ 2563 มีปริมาณน้ำฝนสะสมรายเดือนสูงสุด 564 มม. ในเดือนสิงหาคม พ.ศ. 2563 และมีปริมาณฝนสะสมทั้งปี 1,611 มม.

ปีน้ำ 2564 มีปริมาณน้ำฝนสะสมรายเดือนสูงสุด 368 มม. ในเดือนกรกฎาคม พ.ศ. 2564 และมีปริมาณฝนสะสมทั้งปี 1,453 มม.

ปีน้ำ 2565 มีปริมาณน้ำฝนสะสมรายเดือนสูงสุด 262 มม. ในเดือนสิงหาคม พ.ศ. 2565 และมีปริมาณฝนสะสมทั้งปี 1,169 มม.

ปีน้ำ 2566 มีปริมาณน้ำฝนสะสมรายเดือนสูงสุด 488 มม. ในเดือนกรกฎาคม พ.ศ. 2566 และมีปริมาณฝนสะสมทั้งปี 1,873 มม.

ปีน้ำ 2567 มีปริมาณน้ำฝนสะสมรายเดือนสูงสุด 399 มม. ในเดือนกรกฎาคม พ.ศ. 2567 และมีปริมาณฝนสะสมทั้งปี 1,390 มม.

ปีน้ำ 2568 มีปริมาณน้ำฝนสะสมรายเดือนสูงสุด 178 มม. ในเดือนเมษายน พ.ศ. 2568 และมีปริมาณฝนสะสมทั้งปี 178 มม. (ณ วันที่ 30 เมษายน 2568)

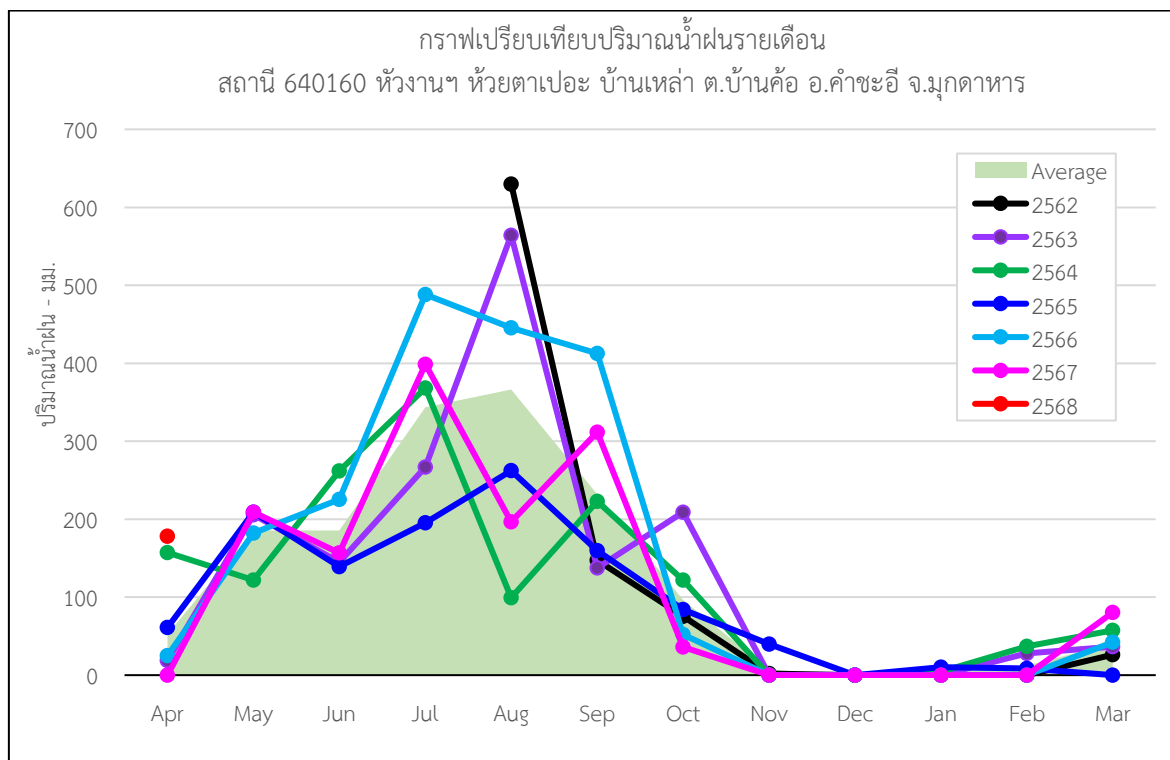

รูปที่ 5.2.1-2 ปริมาณน้ำฝนรายเดือน สถานี 640160 อ่างห้วยตาเปอะ บ้านเหล่า ตำบลบ้านค้อ อำเภอคำชะอี จังหวัดมุกดาหาร ปีน้ำ 2562–2568

ตารางที่ 5.2.1-1 ปริมาณน้ำฝนรายเดือน สถานี 640160 อ่างห้วยตาเปอะ บ้านเหล่าตำบลบ้านค้อ อำเภอคำชะอี จังหวัดมุกดาหาร ปีน้ำ 2562–2568 (หน่วย : มิลลิเมตร)

ปีน้ำ	Apr	May	Jun	Jul	Aug	Sep	Oct	Nov	Dec	Jan	Feb	Mar	Annual
2562	-	-	-	-	630	147	76	2	0	0	0	26	881
2563	19	206	145	267	564	138	209	0	0	0	28	36	1611
2564	157	122	262	368	99	223	122	0	0	5	37	58	1453
2565	61	209	139	195	262	160	84	40	0	10	9	0	1169
2566	25	182	225	488	446	413	52	0	0	0	0	42	1,873
2567	0	209	157	399	197	312	36	0	0	0	0	81	1,273
2568	178												
Average	52	186	186	343	366	232	96	7	0	2	12	40	1,397

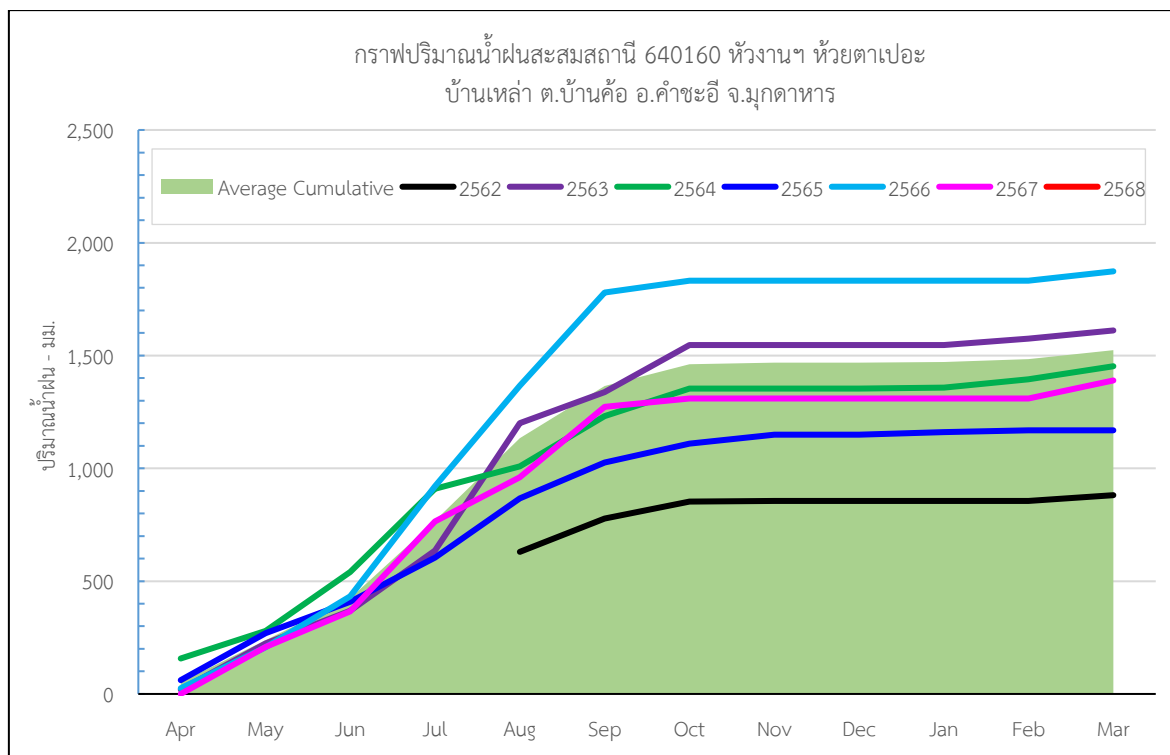

รูปที่ 5.2.1-3 ปริมาณน้ำฝนรายเดือนสะสม สถานี 640160 อ่างห้วยตาเปอะ บ้านเหล่า ตำบลบ้านค้อ อำเภอคำชะอี จังหวัดมุกดาหาร ปีน้ำ 2562–2568

ตารางที่ 5.2.1-2 ปริมาณน้ำฝนรายเดือนสะสม สถานี 640160 อ่างห้วยตาเปอะ บ้านเหล่าตำบลบ้านค้อ อำเภอคำชะอี จังหวัดมุกดาหาร ปีน้ำ 2562–2568 (หน่วย : มิลลิเมตร)

ปีน้ำ	Apr	May	Jun	Jul	Aug	Sep	Oct	Nov	Dec	Jan	Feb	Mar
2562	-	-	-	-	630	777	853	855	855	855	855	881
2563	19	225	370	636	1,201	1,338	1,547	1,547	1,547	1,547	1,575	1,611
2564	157	279	541	910	1,009	1,232	1,354	1,354	1,354	1,358	1,395	1,453
2565	61	270	409	604	867	1,026	1,110	1,150	1,150	1,160	1,169	1,169
2566	25	208	433	921	1,367	1,779	1,831	1,831	1,831	1,831	1,831	1,873
2567	0	209	366	764	961	1,273	1,309	1,309	1,309	1,309	1,309	1,390
2568	178											
Average	52	238	424	767	1,133	1,365	1,462	1,469	1,469	1,471	1,484	1,524
Cumulative												

ตารางที่ 5.2.1-3 ปริมาณน้ำฝนรายวัน สถานี 640160 อ่างห้วยตาเปอะ บ้านเหล่า ตำบลบ้านค้อ อำเภอดงคำชะอี จังหวัดมุกดาหาร ปีน้ำ 2564

สถานี :	640160 อ่างห้วยตาเปอะ ห้วยตาเปอะ บ้านเหล่า ต.บ้านค้อ อ.คำชะอี จ.มุกดาหาร									Lat 16° 42' 8.09"			
	ปีน้ำ 2564									Long 104° 17' 43.18"			
ปริมาณน้ำฝนรายวัน (หน่วย : มิลลิเมตร)													
วันที่	เม.ย.	พ.ค.	มิ.ย.	ก.ค.	ส.ค.	ก.ย.	ต.ค.	พ.ย.	ธ.ค.	ม.ค.	ก.พ.	มี.ค.	ปี
1	0.0	0.0	0.0	0.0	0.0	0.0	1.5	0.0	0.0	0.0	0.0	0.0	
2	0.0	1.4	0.0	0.0	0.0	4.5	4.0	0.0	0.0	0.0	1.6	0.0	
3	0.0	0.0	0.0	0.0	1.5	4.3	0.0	0.0	0.0	0.0	0.0	0.0	
4	0.0	0.0	0.0	0.0	0.0	2.8	0.0	0.0	0.0	0.0	0.0	0.0	
5	0.0	0.0	0.0	4.0	0.0	0.0	0.0	0.0	0.0	0.0	0.0	0.0	
6	0.0	0.0	0.0	16.5	0.0	0.0	4.0	0.0	0.0	0.0	0.0	4.9	
7	0.0	0.0	5.7	12.0	0.0	3.8	0.0	0.0	0.0	0.0	0.0	0.0	
8	0.0	0.0	52.0	37.2	0.0	34.5	0.0	0.0	0.0	0.0	0.0	0.0	
9	0.0	0.0	34.5	31.0	0.0	11.0	0.0	0.0	0.0	0.0	0.0	0.0	
10	0.0	0.0	31.2	0.0	0.0	4.5	26.5	0.0	0.0	0.0	0.0	0.0	
11	0.0	0.0	2.7	27.4	0.0	0.0	4.3	0.0	0.0	0.0	0.0	0.0	
12	0.0	6.7	49.0	1.6	4.1	8.2	0.0	0.0	0.0	0.0	0.0	0.0	
13	0.0	0.0	30.0	1.5	26.1	10.0	25.2	0.0	0.0	0.0	0.0	0.0	
14	0.0	1.5	1.5	20.0	0.0	2.5	10.3	0.0	0.0	0.0	0.0	0.0	
15	0.0	0.0	0.0	0.0	32.3	2.1	13.0	0.0	0.0	0.0	0.0	0.0	
16	0.0	5.5	0.0	0.0	0.0	0.0	21.3	0.0	0.0	0.0	9.4	0.0	
17	6.0	0.0	0.0	0.0	0.0	0.0	2.3	0.0	0.0	0.0	0.0	0.0	
18	0.0	0.0	0.0	0.0	0.0	0.0	0.0	0.0	0.0	0.0	0.0	0.0	
19	0.0	0.0	0.0	0.0	0.0	2.5	0.0	0.0	0.0	0.0	25.0	0.0	
20	0.0	0.0	0.0	6.7	0.0	1.5	0.0	0.0	0.0	0.0	1.0	0.0	
21	14.7	0.0	0.0	0.0	0.0	15.7	0.0	0.0	0.0	0.0	0.0	0.0	
22	0.0	0.0	0.0	6.7	0.0	6.7	0.0	0.0	0.0	0.0	0.0	5.6	
23	0.0	0.0	0.0	40.0	0.0	40.0	0.0	0.0	0.0	0.0	0.0	6.6	
24	0.0	5.8	12.0	135.0	0.0	31.0	0.0	0.0	0.0	0.0	0.0	14.6	
25	0.0	42.2	6.7	12.0	1.5	0.0	0.0	0.0	0.0	0.0	0.0	0.0	
26	0.0	0.0	0.0	0.0	1.3	37.2	0.0	0.0	0.0	0.0	0.0	2.2	
27	107.0	18.5	0.0	0.0	2.2	0.0	0.0	0.0	0.0	0.0	0.0	22.0	
28	1.7	40.5	7.1	4.5	0.0	0.0	9.5	0.0	0.0	0.0	0.0	0.0	
29	1.5	0.0	0.0	1.8	4.0	0.0	0.0	0.0	0.0	0.0		0.0	
30	26.2	0.0	29.5	9.1	18.3	0.0	0.0	0.0	0.0	0.0		1.7	
31		0.0		1.4	8.0		0.0		0.0	4.5		0.0	
รวม	157.1	122.1	261.9	368.4	99.3	222.8	121.9	0.0	0.0	4.5	37.0	57.6	-
สูงสุด	107.0	42.2	52.0	135.0	32.3	40.0	26.5	0.0	0.0	4.5	25.0	22.0	-
ต่ำสุด	0.0	0.0	0.0	0.0	0.0	0.0	0.0	0.0	0.0	0.0	0.0	0.0	-
เฉลี่ย	5.2	3.9	8.7	11.9	3.2	7.4	3.9	0.0	0.0	0.1	1.3	1.9	-
วันที่ฝนตก	6.0	8.0	12.0	18.0	10.0	18.0	11.0	0.0	0.0	1.0	4.0	7.0	-

หมายเหตุ : การกำหนดปีน้ำ (Water Year) กำหนดตามหลักอุทกวิทยา นับตั้งแต่ 1 เมษายนของปีปัจจุบัน ถึง 31 มีนาคมของปีถัดไป
จึงทำการบันทึกข้อมูลตามรอบปีน้ำ 2564 วันที่ 1 เมษายน 2564 ถึง 31 มีนาคม 2565

ตารางที่ 5.2.1-4 ปริมาณน้ำฝนรายวัน สถานี 640160 อ่างห้วยตาเปอะ บ้านเหล่า ตำบลบ้านค้อ อำเภอดำรงวิทยาคาร จังหวัดมุกดาหาร ปีน้ำ 2565

สถานี :	640160 อ่างห้วยตาเปอะ ห้วยตาเปอะ บ้านเหล่า ต.บ้านค้อ อ.คำชะอี จ.มุกดาหาร									Lat 16° 42' 8.09"			
	ปีน้ำ 2565									Long 104° 17' 43.18"			
ปริมาณน้ำฝนรายวัน (หน่วย : มิลลิเมตร)													
วันที่	เม.ย.	พ.ค.	มิ.ย.	ก.ค.	ส.ค.	ก.ย.	ต.ค.	พ.ย.	ธ.ค.	ม.ค.	ก.พ.	มี.ค.	ปี
1	5.5	3.5	0.0	4.6	3.0	0.0	0.0	0.0	0.0	0.0	0.0	0.0	
2	1.6	0.0	0.0	2.2	0.0	0.0	56.0	0.0	0.0	1.0	0.0	0.0	
3	0.0	0.0	6.2	1.0	27.1	0.0	0.0	0.0	0.0	0.0	0.0	0.0	
4	0.0	0.0	5.0	0.0	0.6	0.0	0.0	0.0	0.0	0.0	0.0	0.0	
5	0.0	0.0	0.0	0.0	0.0	22.0	0.0	0.0	0.0	0.0	0.0	0.0	
6	0.0	30.0	0.0	0.0	0.2	2.7	0.0	0.0	0.0	0.0	0.0	0.0	
7	0.0	2.5	0.0	8.5	11.5	0.0	0.0	0.0	0.0	0.0	8.5	0.0	
8	0.0	0.0	0.0	6.2	0.0	10.5	0.0	0.0	0.0	0.0	0.0	0.0	
9	0.0	3.6	0.0	0.0	35.1	2.0	0.0	0.0	0.0	0.0	0.0	0.0	
10	0.0	0.0	0.0	8.1	1.4	2.3	1.9	0.0	0.0	0.1	0.0	0.0	
11	0.0	0.0	0.0	11.6	0.0	6.5	0.0	0.0	0.0	8.5	0.0	0.0	
12	1.3	6.5	0.0	80.0	12.1	0.0	0.0	0.0	0.0	0.0	0.0	0.0	
13	0.0	0.0	0.0	23.1	0.0	0.0	0.0	0.0	0.0	0.5	0.0	0.0	
14	12.2	13.3	0.0	10.2	0.0	0.0	16.4	0.0	0.0	0.0	0.0	0.0	
15	0.0	38.5	62.9	0.0	0.0	0.0	9.7	0.0	0.0	0.0	0.0	0.0	
16	0.0	23.5	0.0	0.0	21.1	0.0	0.0	0.0	0.0	0.0	0.0	0.0	
17	0.0	0.0	0.0	0.0	0.0	0.0	0.0	0.0	0.0	0.0	0.0	0.0	
18	0.0	0.0	0.0	0.0	11.3	0.0	0.0	0.0	0.0	0.0	0.0	0.0	
19	0.0	4.5	0.0	0.0	34.0	11.0	0.0	0.0	0.0	0.0	0.0	0.0	
20	0.0	0.0	0.0	13.0	93.4	0.0	0.0	0.0	0.0	0.0	0.0	0.0	
21	15.5	4.6	0.0	13.6	1.5	0.0	0.0	0.0	0.0	0.0	0.0	0.0	
22	0.0	6.5	0.0	0.0	0.0	15.2	0.0	0.0	0.0	0.0	0.0	0.0	
23	0.0	27.5	36.7	0.0	0.0	18.2	0.0	0.0	0.0	0.0	0.0	0.0	
24	0.0	0.0	12.5	0.0	0.0	15.2	0.0	11.7	0.0	0.0	0.0	0.0	
25	0.0	0.0	1.0	0.0	3.3	0.0	0.0	17.8	0.0	0.0	0.0	0.0	
26	0.0	0.0	0.0	0.0	0.0	0.0	0.0	9.5	0.0	0.0	0.0	0.0	
27	0.0	0.0	0.0	0.0	5.3	6.5	0.0	0.8	0.0	0.0	0.0	0.0	
28	0.0	8.5	0.0	0.0	1.3	6.0	0.0	0.0	0.0	0.0	0.0	0.0	
29	0.0	7.1	0.0	5.9	0.0	9.5	0.0	0.0	0.0	0.0	0.0	0.0	
30	25.0	0.0	15.0	3.4	0.0	32.0	0.0	0.0	0.0	0.0	0.0	0.0	
31		28.7		3.8	0.0		0.0		0.0	0.0	0.0	0.0	
รวม	61.1	208.8	139.3	195.2	262.2	159.6	84.0	39.8	0.0	10.1	8.5	0.0	-
สูงสุด	25.0	38.5	62.9	80.0	93.4	32.0	56.0	17.8	0.0	8.5	8.5	0.0	-
ต่ำสุด	0.0	0.0	0.0	0.0	0.0	0.0	0.0	0.0	0.0	0.0	0.0	0.0	-
เฉลี่ย	2.0	6.7	4.6	6.3	8.5	5.3	2.7	1.3	0.0	0.3	0.3	0.0	-
วันที่ฝนตก	6.0	15.0	7.0	15.0	16.0	14.0	4.0	4.0	0.0	4.0	0.0	0.0	-

หมายเหตุ : การกำหนดปีน้ำ (Water Year) กำหนดตามหลักอุทกวิทยา นับตั้งแต่ 1 เมษายนของปีปัจจุบัน ถึง 31 มีนาคมของปีถัดไป
จึงทำการบันทึกข้อมูลตามรอบปีน้ำ 2565 วันที่ 1 เมษายน 2565 ถึง 31 มีนาคม 2566

ตารางที่ 5.2.1-5 ปริมาณน้ำฝนรายวัน สถานี 640160 อ่างห้วยตาเปอะ บ้านเหล่า ตำบลบ้านค้อ อำเภอดงคำชะอี จังหวัดมุกดาหาร ปีน้ำ 2566

สถานี :	640160 อ่างห้วยตาเปอะ ห้วยตาเปอะ บ้านเหล่า ต.บ้านค้อ อ.คำชะอี จ.มุกดาหาร									Lat 16° 42' 8.09"			
	ปีน้ำ 2566									Long 104° 17' 43.18"			
ปริมาณน้ำฝนรายวัน (หน่วย : มิลลิเมตร)													
วันที่	เม.ย.	พ.ค.	มิ.ย.	ก.ค.	ส.ค.	ก.ย.	ต.ค.	พ.ย.	ธ.ค.	ม.ค.	ก.พ.	มี.ค.	ปี
1	0.0	0.0	20.5	0.0	63.2	0.0	0.0	0.0	0.0	0.0	0.0	0.0	
2	0.0	0.0	0.5	72.4	30.5	0.0	0.0	0.0	0.0	0.0	0.0	0.0	
3	0.0	0.0	0.0	140.8	23.0	3.0	0.0	0.0	0.0	0.0	0.0	0.0	
4	0.0	0.0	5.0	33.4	7.9	10.1	0.0	0.0	0.0	0.0	0.0	0.0	
5	0.0	0.0	0.0	0.0	2.1	33.1	0.0	0.0	0.0	0.0	0.0	0.0	
6	0.0	0.0	12.3	0.0	1.4	18.1	15.2	0.0	0.0	0.0	0.0	0.0	
7	2.6	0.0	11.0	0.0	2.3	1.0	9.8	0.0	0.0	0.0	0.0	0.0	
8	0.0	0.0	0.1	0.0	12.4	4.1	6.6	0.0	0.0	0.0	0.0	0.0	
9	0.0	41.8	10.2	12.1	0.1	0.1	0.9	0.0	0.0	0.0	0.0	0.4	
10	0.0	43.4	2.3	0.0	0.0	36.0	0.0	0.0	0.0	0.0	0.0	0.3	
11	0.0	3.6	7.4	0.0	0.0	4.1	0.0	0.0	0.0	0.0	0.0	23.2	
12	0.0	5.2	0.0	0.0	0.0	25.1	0.0	0.0	0.0	0.0	0.0	0.0	
13	0.0	21.0	2.6	3.4	7.0	2.1	0.2	0.0	0.0	0.0	0.0	0.0	
14	3.4	0.8	0.0	0.0	74.1	119.0	0.0	0.0	0.0	0.0	0.0	0.0	
15	0.1	0.0	0.3	1.3	0.0	14.1	0.0	0.0	0.0	0.0	0.0	0.0	
16	0.0	0.0	30.1	1.8	0.0	0.0	0.0	0.0	0.0	0.0	0.0	0.0	
17	0.0	0.0	42.3	2.4	0.0	4.1	0.0	0.0	0.0	0.0	0.0	6.6	
18	0.0	0.0	30.2	0.0	8.1	5.1	0.0	0.0	0.0	0.0	0.0	0.0	
19	0.0	0.0	0.1	11.9	75.1	0.1	0.0	0.0	0.0	0.0	0.0	0.2	
20	0.0	0.0	0.0	7.5	69.0	0.0	0.0	0.0	0.0	0.0	0.0	0.0	
21	3.0	0.0	0.0	63.1	1.1	0.0	0.0	0.0	0.0	0.0	0.0	0.0	
22	4.4	0.0	0.0	8.2	9.1	0.0	0.0	0.0	0.0	0.0	0.0	0.0	
23	8.7	5.2	7.9	20.6	25.0	0.0	0.0	0.0	0.0	0.0	0.0	0.0	
24	0.0	60.6	25.6	23.8	0.0	0.0	0.0	0.0	0.0	0.0	0.0	0.0	
25	0.0	0.4	2.2	23.3	0.0	17.1	0.0	0.0	0.0	0.0	0.0	0.1	
26	0.0	0.4	2.4	2.3	0.0	51.1	0.3	0.0	0.0	0.0	0.0	3.2	
27	0.0	0.0	0.0	0.0	0.0	32.1	7.6	0.0	0.0	0.0	0.0	0.0	
28	3.0	0.0	0.0	2.5	2.1	15.6	0.0	0.0	0.0	0.0	0.0	8.2	
29	0.0	0.0	9.8	16.5	28.0	7.8	0.0	0.0	0.0	0.0	0.0	0.0	
30	0.0	0.0	2.5	17.6	4.0	9.8	11.3	0.0	0.0	0.0		0.0	
31		0.0		23.3	0.0		0.0		0.0	0.0		0.0	
รวม	25.2	182.4	225.3	488.2	445.5	412.7	51.9	0.0	0.0	0.0	0.0	42.2	-
สูงสุด	8.7	60.6	42.3	140.8	75.1	119.0	15.2	0.0	0.0	0.0	0.0	23.2	-
ต่ำสุด	0.0	0.0	0.0	0.0	0.0	0.0	0.0	0.0	0.0	0.0	0.0	0.0	-
เฉลี่ย	0.8	5.9	7.5	15.7	14.4	13.8	1.7	0.0	0.0	0.0	0.0	1.4	-
วันที่ฝนตก	7.0	10.0	21.0	20.0	20.0	22.0	8.0	0.0	0.0	0.0	0.0	8.0	-

หมายเหตุ : การกำหนดปีน้ำ (Water Year) กำหนดตามหลักอุทกวิทยา นับตั้งแต่ 1 เมษายนของปีปัจจุบัน ถึง 31 มีนาคมของปีถัดไป
จึงทำการบันทึกข้อมูลตามรอบปีน้ำ 2566 วันที่ 1 เมษายน 2566 ถึง 31 มีนาคม 2567

ตารางที่ 5.2.1-6 ปริมาณน้ำฝนรายวัน สถานี 640160 อ่างห้วยตาเปอะ บ้านเหล่า ตำบลบ้านค้อ อำเภอดงคำชะอี จังหวัดมุกดาหาร ปีน้ำ 2567

สถานี :	640160 อ่างห้วยตาเปอะ ห้วยตาเปอะ บ้านเหล่า ต.บ้านค้อ อ.คำชะอี จ.มุกดาหาร									Lat 16° 42' 8.09"			
	ปีน้ำ 2567									Long 104° 17' 43.18"			
ปริมาณน้ำฝนรายวัน (หน่วย : มิลลิเมตร)													
วันที่	เม.ย.	พ.ค.	มิ.ย.	ก.ค.	ส.ค.	ก.ย.	ต.ค.	พ.ย.	ธ.ค.	ม.ค.	ก.พ.	มี.ค.	ปี
1	0.0	0.0	10.1	0.0	5.0	3.0	16.1	0.0	0.0	0.0	0.0	0.0	
2	0.0	0.0	4.0	52.1	2.0	0.0	0.0	0.0	0.0	0.0	0.0	0.0	
3	0.0	0.1	0.0	3.1	50.0	0.0	0.0	0.0	0.0	0.0	0.0	28.0	
4	0.0	0.0	10.0	9.1	0.0	12.1	0.0	0.0	0.0	0.0	0.0	0.0	
5	0.0	0.0	0.0	1.0	0.0	3.0	0.0	0.0	0.0	0.0	0.0	0.0	
6	0.0	19.1	0.0	0.0	0.0	42.0	0.0	0.0	0.0	0.0	0.0	3.0	
7	0.0	0.0	0.0	6.1	6.1	4.1	0.0	0.0	0.0	0.0	0.0	1.0	
8	0.0	0.0	0.0	8.1	0.0	0.0	0.0	0.0	0.0	0.0	0.0	1.0	
9	0.0	0.0	14.1	2.1	0.0	12.0	0.0	0.0	0.0	0.0	0.0	0.4	
10	0.0	5.4	1.1	1.0	8.0	22.1	0.0	0.0	0.0	0.0	0.0	0.3	
11	0.0	0.0	3.0	50.1	30.1	9.0	0.0	0.0	0.0	0.0	0.0	23.2	
12	0.0	11.1	0.0	0.0	11.0	8.1	0.0	0.0	0.0	0.0	0.0	0.0	
13	0.0	13.1	0.0	0.0	0.0	4.1	0.0	0.0	0.0	0.0	0.0	0.0	
14	0.0	0.0	0.0	4.0	0.0	11.0	0.0	0.0	0.0	0.0	0.0	0.0	
15	0.0	0.0	0.0	44.0	1.1	1.0	0.0	0.0	0.0	0.0	0.0	0.0	
16	0.0	0.0	0.0	13.2	19.0	3.0	8.0	0.0	0.0	0.0	0.0	0.0	
17	0.0	41.0	0.0	5.1	13.1	13.0	0.0	0.0	0.0	0.0	0.0	0.0	
18	0.0	0.0	1.0	114.0	0.0	0.0	0.0	0.0	0.0	0.0	0.0	0.0	
19	0.0	0.0	0.0	4.1	7.0	37.1	0.0	0.0	0.0	0.0	0.0	0.0	
20	0.0	45.1	0.0	20.1	19.0	22.1	0.0	0.0	0.0	0.0	0.0	0.0	
21	0.0	0.0	0.0	0.1	0.0	8.1	0.0	0.0	0.0	0.0	0.0	0.0	
22	0.0	0.0	40.0	4.0	0.0	6.0	0.0	0.0	0.0	0.0	0.0	0.0	
23	0.0	16.0	48.1	0.0	0.0	9.0	0.0	0.0	0.0	0.0	0.0	0.0	
24	0.0	0.0	6.1	4.0	0.0	44.0	0.0	0.0	0.0	0.0	0.0	0.0	
25	0.0	32.0	5.1	1.1	6.1	4.0	0.0	0.0	0.0	0.0	0.0	0.1	
26	0.0	0.0	2.0	0.1	1.1	0.0	0.0	0.0	0.0	0.0	0.0	3.2	
27	0.0	0.0	0.0	0.0	0.0	10.0	12.1	0.0	0.0	0.0	0.0	0.0	
28	0.0	0.0	9.0	2.0	0.1	16.0	0.0	0.0	0.0	0.0	0.0	8.2	
29	0.0	0.0	3.1	26.1	17.1	0.0	0.0	0.0	0.0	0.0		12.1	
30	0.0	0.0	0.0	23.1	1.0	8.0	0.0	0.0	0.0	0.0		0.0	
31		26.0		1.1	0.0		0.0		0.0	0.0		0.0	
รวม	0.0	208.9	156.7	398.8	196.8	311.8	36.2	0.0	0.0	0.0	0.0	80.5	
สูงสุด	0.0	45.1	48.1	114.0	50.0	44.0	16.1	0.0	0.0	0.0	0.0	28.0	
ต่ำสุด	0.0	0.0	0.0	0.0	0.0	0.0	0.0	0.0	0.0	0.0	0.0	0.0	
เฉลี่ย	0.0	6.7	5.2	12.9	6.3	10.4	1.2	0.0	0.0	0.0	0.0	2.6	
วันที่ฝนตก	0	10	14	25	17	24	3.0	0.0	0.0	0.0		11.0	

หมายเหตุ : การกำหนดปีน้ำ (Water Year) กำหนดตามหลักอุทกวิทยา นับตั้งแต่ 1 เมษายนของปีปัจจุบัน ถึง 31 มีนาคมของปีถัดไป
จึงทำการบันทึกข้อมูลตามรอบปีน้ำ 2567 วันที่ 1 เมษายน 2567 ถึง 31 มีนาคม 2568

ตารางที่ 5.2.1-7 ปริมาณน้ำฝนรายวัน สถานี 640160 อ่างห้วยตาเปอะ บ้านเหล่า ตำบลบ้านค้อ อำเภอดำรงวิทยาร จังหวัดมุกดาหาร ปีน้ำ 2568

สถานี :	640160 อ่างห้วยตาเปอะ ห้วยตาเปอะ บ้านเหล่า ต.บ้านค้อ อ.คำชะอี จ.มุกดาหาร									Lat 16° 42' 8.09"			
	ปีน้ำ 2568									Long 104° 17' 43.18"			
ปริมาณน้ำฝนรายวัน (หน่วย : มิลลิเมตร)													
วันที่	เม.ย.	พ.ค.	มิ.ย.	ก.ค.	ส.ค.	ก.ย.	ต.ค.	พ.ย.	ธ.ค.	ม.ค.	ก.พ.	มี.ค.	ปี
1	0.0												
2	0.0												
3	0.0												
4	0.0												
5	0.0												
6	0.0												
7	19.7												
8	4.3												
9	0.1												
10	0.0												
11	0.0												
12	0.0												
13	0.0												
14	1.7												
15	0.0												
16	0.0												
17	0.0												
18	27.7												
19	0.0												
20	0.0												
21	0.0												
22	0.0												
23	12.9												
24	0.0												
25	0.0												
26	3.0												
27	0.0												
28	108.6												
29	0.0												
30	0.0												
31													
รวม	178.0												
สูงสุด	108.6												
ต่ำสุด	0.0												
เฉลี่ย	5.9												
วันที่ฝนตก	8												

หมายเหตุ : การกำหนดปีน้ำ (Water Year) กำหนดตามหลักอุทกวิทยา นับตั้งแต่ 1 เมษายนของปีปัจจุบัน ถึง 31 มีนาคมของปีถัดไป
จึงทำการบันทึกข้อมูลตามรอบปีน้ำ 2568 วันที่ 1 เมษายน 2568 ถึง 31 มีนาคม 2569

5.2.2 แผนการติดตามตรวจสอบผลกระทบด้านอุทกวิทยาน้ำผิวดิน

หลักการและเหตุผล

การดำเนินโครงการอ่างเก็บน้ำห้วยตาเปอะอาจทำให้เกิดการเปลี่ยนแปลงด้านปริมาณน้ำท่าในลำน้ำห้วยตาเปอะ โดยจะทำให้ปริมาณน้ำด้านท้ายน้ำในช่วงฤดูฝนลดลงจากสภาพปัจจุบัน อันเกิดจากการเก็บกักน้ำ เพื่อเก็บไว้ใช้ประโยชน์ในช่วงฤดูแล้งเพื่อการเกษตร การอุปโภคบริโภค และการรักษาระบบนิเวศท้ายน้ำ และเพิ่มปริมาณน้ำท่าในช่วงฤดูแล้ง ดังนั้นจึงควรมีการติดตามด้านอุทกวิทยาน้ำผิวดินเพื่อใช้ประกอบการบริหารจัดการน้ำให้มีประสิทธิภาพและป้องกันผลกระทบที่อาจเกิดจากการพัฒนาโครงการ

วัตถุประสงค์

เพื่อติดตามตรวจสอบปริมาณน้ำท่าของกลุ่มห้วยตาเปอะเพื่อนำข้อมูลไปใช้ประโยชน์ในการบริหารจัดการน้ำของโครงการ

พื้นที่ดำเนินการ บริเวณลำน้ำห้วยตาเปอะด้านท้ายอ่างเก็บน้ำ

หน่วยงานที่รับผิดชอบ ศูนย์อุทกวิทยาชลประทานภาคตะวันออกเฉียงเหนือตอนบน สำนักบริหารจัดการน้ำและอุทกวิทยา กรมชลประทาน

งบประมาณ 419,200 บาท

วิธีการดำเนินงาน

1. ติดตามตรวจสอบข้อมูลด้านอุทกวิทยาน้ำผิวดิน โดยใช้วิธีการรวบรวมข้อมูลจากสถานีด้านอุทกวิทยา ได้แก่ สถานี Kh.118 บ้านแก่งเต้ และสถานี Kh.119 บ้านห้วยตาเปอะอำเภอดำรง อ.จังหวัดมุกดาหาร
2. วิเคราะห์ข้อมูลอุทกวิทยาน้ำผิวดินในพื้นที่โครงการและจัดทำรายงานปีละ 1 ครั้ง

ผลการดำเนินงาน

1. การสำรวจระดับน้ำ

จากการติดตามระดับน้ำที่สถานี Kh.118 บ้านแก่งเต้ ตำบลบ้านค้อ อำเภอดำรง อ.จังหวัดมุกดาหาร (ข้อมูล ณ วันที่ 30 เมษายน 2568) สามารถสรุปข้อมูลได้ ดังนี้

ปีน้ำ 2562 มีระดับน้ำสูงสุด 302.22 ม.(รทก.) เมื่อวันที่ 30 สิงหาคม พ.ศ. 2562
ปีน้ำ 2563 มีระดับน้ำสูงสุด 301.41 ม.(รทก.) เมื่อวันที่ 2 สิงหาคม พ.ศ. 2563
ปีน้ำ 2564 มีระดับน้ำสูงสุด 301.03 ม.(รทก.) เมื่อวันที่ 25 กันยายน พ.ศ. 2564
ปีน้ำ 2565 มีระดับน้ำสูงสุด 301.01 ม.(รทก.) เมื่อวันที่ 2 ตุลาคม พ.ศ. 2565
ปีน้ำ 2566 มีระดับน้ำสูงสุด 301.98 ม.(รทก.) เมื่อวันที่ 4 กรกฎาคม พ.ศ. 2566
ปีน้ำ 2567 มีระดับน้ำสูงสุด 300.86 ม.(รทก.) เมื่อวันที่ 12 สิงหาคม พ.ศ. 2567
ปีน้ำ 2568 มีระดับน้ำสูงสุด 300.00 ม.(รทก.) เมื่อวันที่ 1 เมษายน พ.ศ. 2568

จากการติดตามระดับน้ำที่สถานี Kh.119 บ้านห้วยตาเปอะ ตำบลบ้านค้อ อำเภอดำรง อ.จังหวัดมุกดาหาร (ข้อมูล ณ วันที่ 30 เมษายน 2568) สามารถสรุปข้อมูลได้ ดังนี้

ปีน้ำ 2562 มีระดับน้ำสูงสุด 258.93 ม.(รทก.) เมื่อวันที่ 11 กันยายน พ.ศ. 2562
ปีน้ำ 2563 มีระดับน้ำสูงสุด 257.80 ม.(รทก.) เมื่อวันที่ 20 กันยายน พ.ศ. 2563
ปีน้ำ 2564 มีระดับน้ำสูงสุด 257.70 ม.(รทก.) เมื่อวันที่ 14 กันยายน พ.ศ. 2564
ปีน้ำ 2565 มีระดับน้ำสูงสุด 257.60 ม.(รทก.) เมื่อวันที่ 3 ตุลาคม พ.ศ. 2565
ปีน้ำ 2566 มีระดับน้ำสูงสุด 258.50 ม.(รทก.) เมื่อวันที่ 15 กันยายน พ.ศ. 2566
ปีน้ำ 2567 มีระดับน้ำสูงสุด 258.02 ม.(รทก.) เมื่อวันที่ 13 เมษายน พ.ศ. 2567
ปีน้ำ 2568 มีระดับน้ำสูงสุด 257.62 ม.(รทก.) เมื่อวันที่ 29 เมษายน พ.ศ. 2568

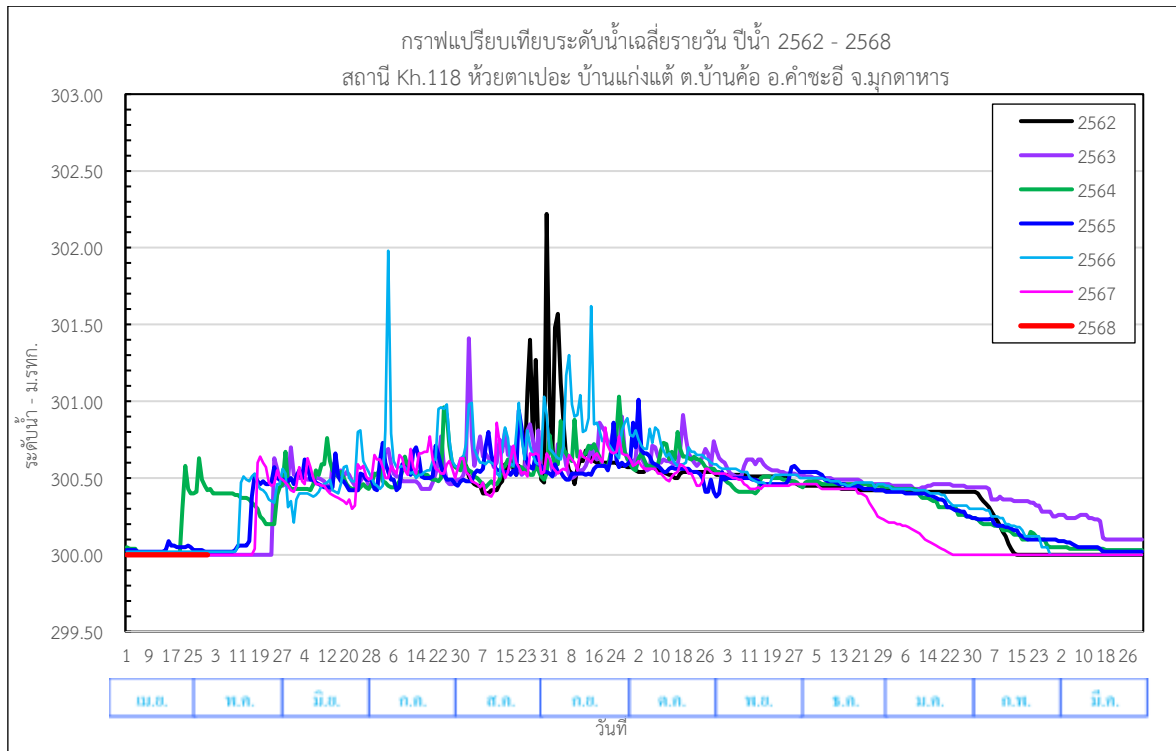

รูปที่ 5.2.2-1 ระดับน้ำเฉลี่ยรายวัน สถานี Kh.118 บ้านแก่งแต่ ตำบลบ้านค้อ
อำเภอคำชะอี จังหวัดมุกดาหาร ปีน้ำ 2562-2568

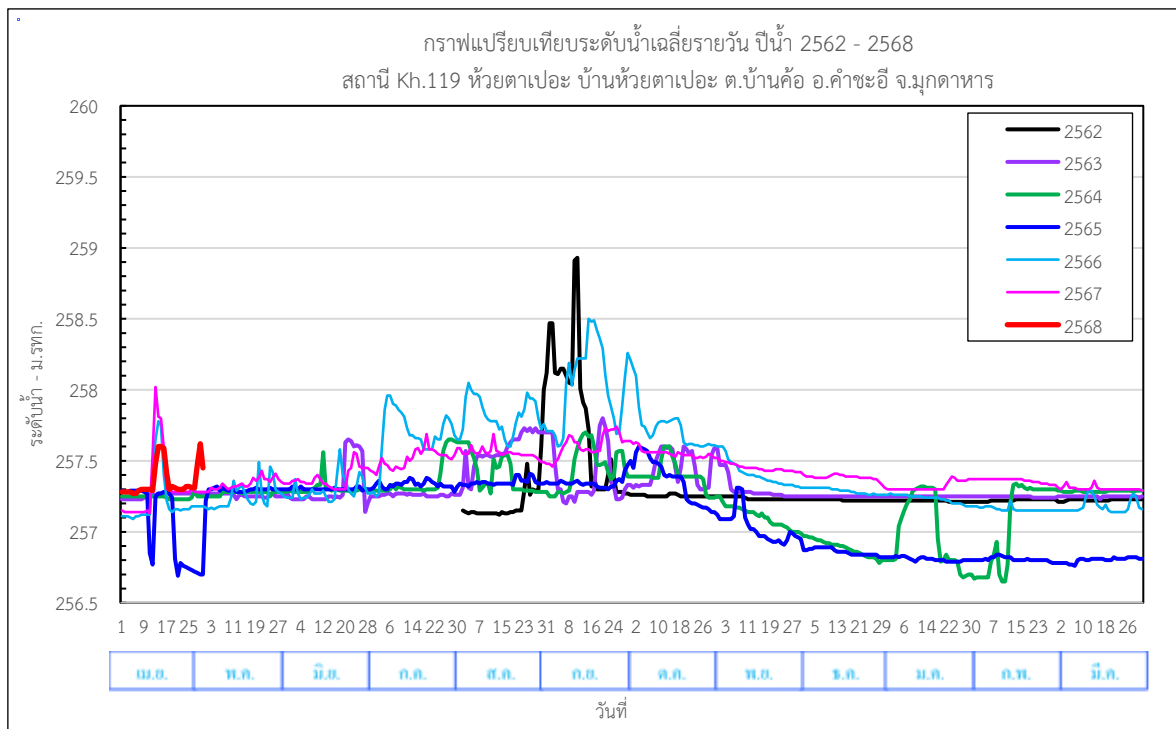

รูปที่ 5.2.2-2 ระดับน้ำเฉลี่ยรายวัน สถานี Kh.119 บ้านห้วยตาเปอะ ตำบลบ้านค้อ
อำเภอคำชะอี จังหวัดมุกดาหาร ปีน้ำ 2562-2568

2. การสำรวจปริมาณน้ำ

จากการการสำรวจปริมาณน้ำเฉลี่ยรายวันสถานี Kh.118 บ้านแก่งแต่ ตำบลบ้านค้อ อำเภอคำชะอี จังหวัดมุกดาหาร (ข้อมูล ณ วันที่ 30 เมษายน 2568) สามารถสรุปข้อมูลปริมาณน้ำเฉลี่ยรายวันได้ ดังนี้

ปีน้ำ 2562 มีปริมาณน้ำสูงสุด 32.46 ลบ.ม./วินาที เมื่อวันที่ 30 สิงหาคม พ.ศ. 2562

ปีน้ำ 2563 มีปริมาณน้ำสูงสุด 10.52 ลบ.ม./วินาที เมื่อวันที่ 2 สิงหาคม พ.ศ. 2563

ปีน้ำ 2564 มีปริมาณน้ำสูงสุด 7.00 ลบ.ม./วินาที เมื่อวันที่ 25 กันยายน พ.ศ. 2564

ปีน้ำ 2565 มีปริมาณน้ำสูงสุด 6.00 ลบ.ม./วินาที เมื่อวันที่ 2 ตุลาคม พ.ศ. 2565

ปีน้ำ 2566 มีปริมาณน้ำสูงสุด 11.04 ลบ.ม./วินาที เมื่อวันที่ 4 กรกฎาคม พ.ศ. 2566

ปีน้ำ 2567 มีปริมาณน้ำสูงสุด 1.52 ลบ.ม./วินาที เมื่อวันที่ 12 สิงหาคม พ.ศ. 2567

ปีน้ำ 2568 มีปริมาณน้ำสูงสุด 0.00 ลบ.ม./วินาที เมื่อวันที่ 1 เมษายน พ.ศ. 2568

จากการการสำรวจปริมาณน้ำเฉลี่ยรายวันสถานี Kh.119 บ้านห้วยตาเปอะ ตำบลบ้านค้อ อำเภอคำชะอี จังหวัดมุกดาหาร (ข้อมูล ณ 30 เมษายน 2568) สามารถสรุปข้อมูลปริมาณน้ำเฉลี่ยรายวันได้ ดังนี้

ปีน้ำ 2562 มีปริมาณน้ำสูงสุด 66.50 ลบ.ม./วินาที เมื่อวันที่ 11 กันยายน พ.ศ. 2562

ปีน้ำ 2563 มีปริมาณน้ำสูงสุด 6.30 ลบ.ม./วินาที เมื่อวันที่ 20 กันยายน พ.ศ. 2563

ปีน้ำ 2564 มีปริมาณน้ำสูงสุด 5.50 ลบ.ม./วินาที เมื่อวันที่ 14 กันยายน พ.ศ. 2564

ปีน้ำ 2565 มีปริมาณน้ำสูงสุด 2.40 ลบ.ม./วินาที เมื่อวันที่ 3 ตุลาคม พ.ศ. 2565

ปีน้ำ 2566 มีปริมาณน้ำสูงสุด 16.82 ลบ.ม./วินาที เมื่อวันที่ 15 กันยายน พ.ศ. 2566

ปีน้ำ 2567 มีปริมาณน้ำสูงสุด 3.73 ลบ.ม./วินาที เมื่อวันที่ 13 เมษายน พ.ศ. 2567

ปีน้ำ 2568 มีปริมาณน้ำสูงสุด 0.41 ลบ.ม./วินาที เมื่อวันที่ 29 เมษายน พ.ศ. 2568

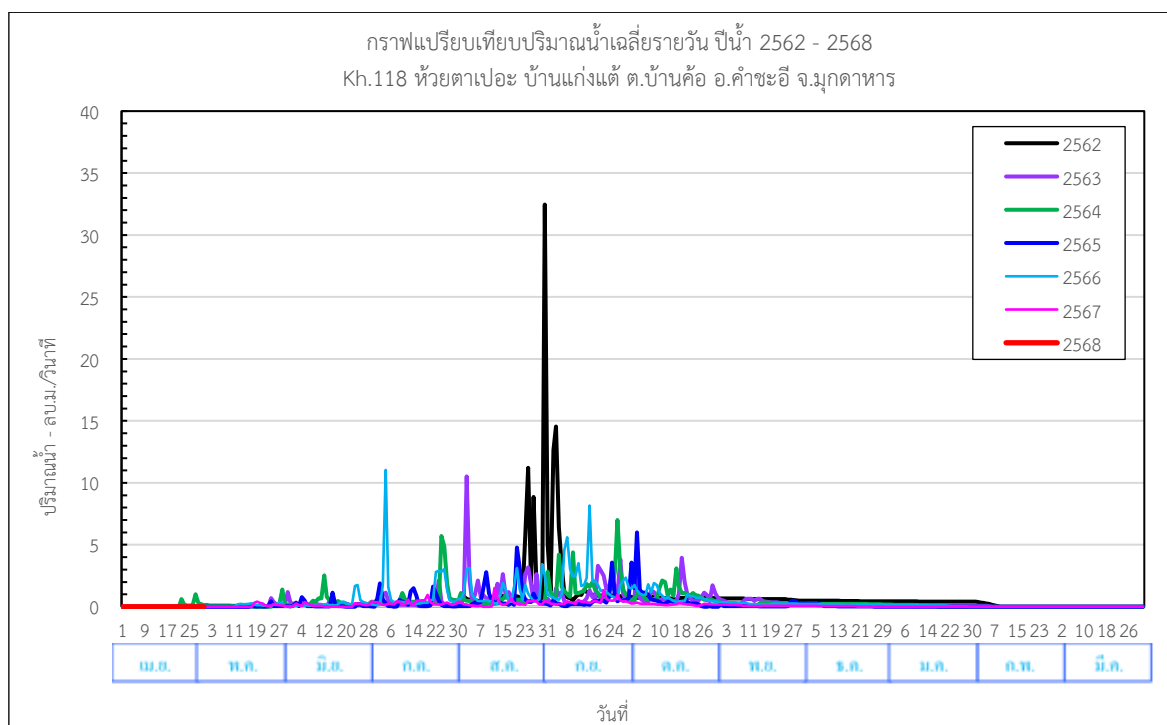

รูปที่ 5.2.2-3 ปริมาณน้ำเฉลี่ยรายวัน สถานี Kh.118 บ้านแก่งแต่ ตำบลบ้านค้อ
อำเภอคำชะอี จังหวัดมุกดาหาร ปีน้ำ 2562-2568

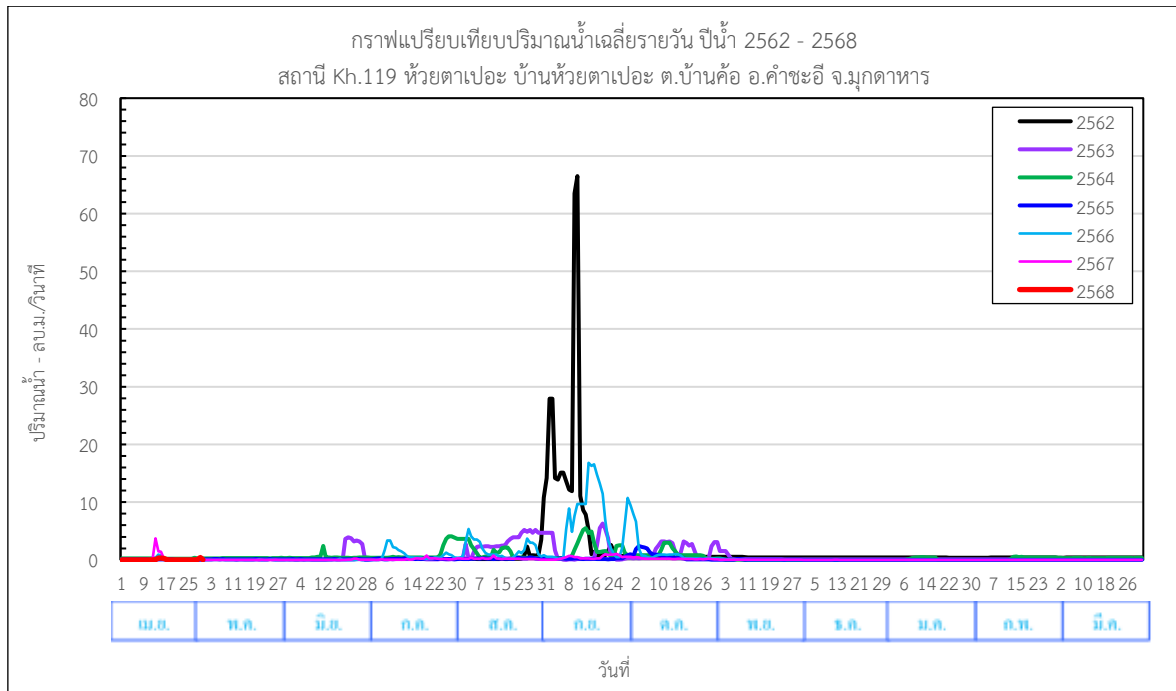

รูปที่ 5.2.2-4 ปริมาณน้ำเฉลี่ยรายวัน สถานี Kh.119 บ้านห้วยตาเปอะ ตำบลบ้านค้อ
อำเภอคำชะอี จังหวัดมุกดาหาร ปีน้ำ 2562-2568

จากการการสำรวจปริมาณน้ำรายเดือน และปริมาณน้ำรายเดือนสะสม สถานี Kh.118 บ้านแก่งแต้ ตำบลบ้านค้อ อำเภอคำชะอี จังหวัดมุกดาหาร (ข้อมูล ณ วันที่ 30 เมษายน 2568) สามารถสรุปข้อมูลได้ ดังนี้

ปีน้ำ 2562 มีปริมาณน้ำสะสมรายเดือนสูงสุด 7.06 ล้าน ลบ.ม. ในเดือนสิงหาคม พ.ศ. 2562 และมีปริมาณน้ำสะสมทั้งปี พ.ศ. 2562 เท่ากับ 18.38 ล้าน ลบ.ม.

ปีน้ำ 2563 มีปริมาณน้ำสะสมรายเดือนสูงสุด 3.72 ล้าน ลบ.ม. ในเดือนสิงหาคม พ.ศ. 2563 และมีปริมาณน้ำสะสมทั้งปี พ.ศ. 2563 เท่ากับ 12.60 ล้าน ลบ.ม.

ปีน้ำ 2564 มีปริมาณน้ำสะสมรายเดือนสูงสุด 4.28 ล้าน ลบ.ม. ในเดือนกันยายน พ.ศ. 2564 และมีปริมาณน้ำสะสมทั้งปี พ.ศ. 2564 เท่ากับ 13.34 ล้าน ลบ.ม.

ปีน้ำ 2565 มีปริมาณน้ำสะสมรายเดือนสูงสุด 1.95 ล้าน ลบ.ม. ในเดือนสิงหาคม พ.ศ. 2565 และมีปริมาณน้ำสะสมทั้งปี พ.ศ. 2565 เท่ากับ 7.05 ล้าน ลบ.ม.

ปีน้ำ 2566 มีปริมาณน้ำสะสมรายเดือนสูงสุด 5.32 ล้าน ลบ.ม. ในเดือนกันยายน พ.ศ. 2566 และมีปริมาณน้ำสะสมทั้งปี พ.ศ. 2566 เท่ากับ 16.36 ล้าน ลบ.ม.

ปีน้ำ 2567 มีปริมาณน้ำสะสมรายเดือนสูงสุด 1.10 ล้าน ลบ.ม. ในเดือนกันยายน พ.ศ. 2567 และมีปริมาณน้ำสะสมทั้งปี พ.ศ. 2567 เท่ากับ 4.17 ล้าน ลบ.ม.

ปีน้ำ 2568 มีปริมาณน้ำสะสมรายเดือนสูงสุด 0.00 ล้าน ลบ.ม. ในเดือนเมษายน พ.ศ. 2568 และมีปริมาณน้ำสะสมทั้งปี เท่ากับ 0.00 ล้าน ลบ.ม. (สะสมถึงวันที่ 30 เมษายน พ.ศ. 2568)

จากการการสำรวจปริมาณน้ำรายเดือน และปริมาณน้ำรายเดือนสะสม Kh.119 บ้านห้วยตาเปอะ ตำบลบ้านค้อ อำเภอคำชะอี จังหวัดมุกดาหาร (ข้อมูล ณ วันที่ 30 เมษายน 2568) สามารถสรุปข้อมูลได้ ดังนี้

ปีน้ำ 2562 มีปริมาณน้ำสะสมรายเดือนสูงสุด 28.50 ล้าน ลบ.ม. ในเดือนกันยายน พ.ศ. 2562 และมีปริมาณน้ำสะสมทั้งปี พ.ศ. 2562 เท่ากับ 38.92 ล้าน ลบ.ม.

ปีน้ำ 2563 มีปริมาณน้ำสะสมรายเดือนสูงสุด 8.46 ล้าน ลบ.ม. ในเดือนสิงหาคม พ.ศ. 2563 และมีปริมาณน้ำสะสมทั้งปี พ.ศ. 2563 เท่ากับ 20.84 ล้าน ลบ.ม.

ปีน้ำ 2564 มีปริมาณน้ำสะสมรายเดือนสูงสุด 4.65 ล้าน ลบ.ม. ในเดือนกันยายน พ.ศ. 2564 และมีปริมาณน้ำสะสมทั้งปี พ.ศ. 2564 เท่ากับ 18.15 ล้าน ลบ.ม.

ปีน้ำ 2565 มีปริมาณน้ำสะสมรายเดือนสูงสุด 1.68 ล้าน ลบ.ม. ในเดือนตุลาคม พ.ศ. 2565 และมีปริมาณน้ำสะสมทั้งปี พ.ศ. 2565 เท่ากับ 4.22 ล้าน ลบ.ม.

ปีน้ำ 2566 มีปริมาณน้ำสะสมรายเดือนสูงสุด 16.96 ล้าน ลบ.ม. ในเดือนกันยายน พ.ศ. 2566 และมีปริมาณน้ำสะสมทั้งปี พ.ศ. 2566 เท่ากับ 27.13 ล้าน ลบ.ม.

ปีน้ำ 2567 มีปริมาณน้ำสะสมรายเดือนสูงสุด 1.17 ล้าน ลบ.ม. ในเดือนกันยายน พ.ศ. 2567 และมีปริมาณน้ำสะสมทั้งปี พ.ศ. 2567 เท่ากับ 27.13 ล้าน ลบ.ม.

ปีน้ำ 2568 มีปริมาณน้ำสะสมรายเดือนสูงสุด 0.12 ล้าน ลบ.ม. ในเดือนเมษายน พ.ศ. 2568 และมีปริมาณน้ำสะสมทั้งปี เท่ากับ 0.12 ล้าน ลบ.ม. (สะสมถึงวันที่ 30 เมษายน พ.ศ. 2568)

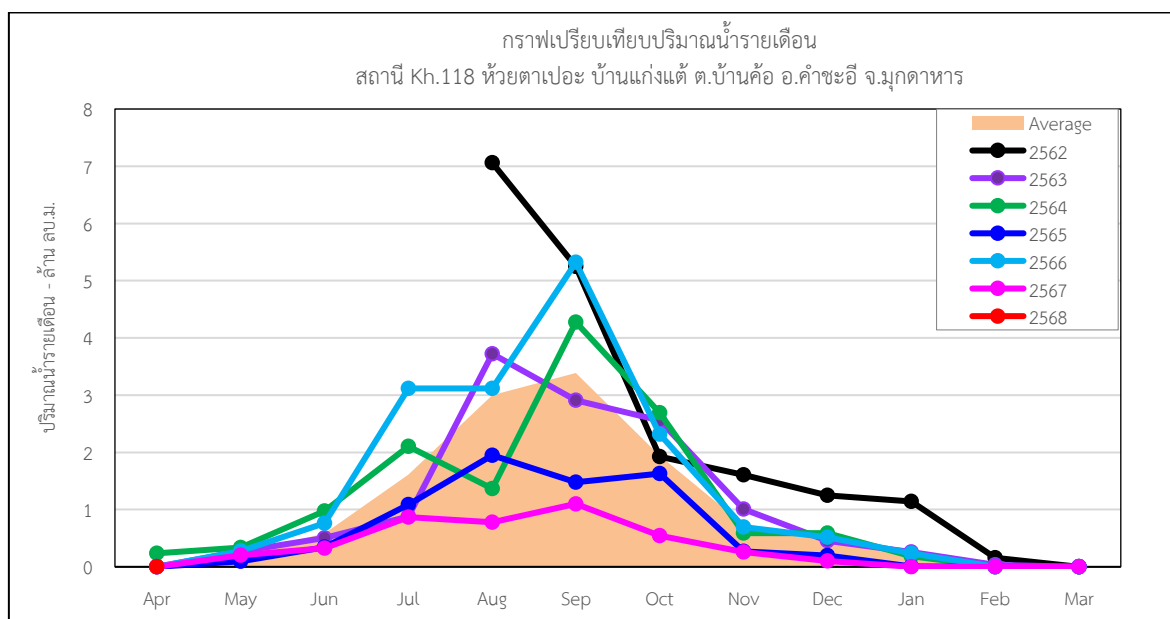

รูปที่ 5.2.2-5 ปริมาณน้ำรายเดือน สถานี Kh.118 บ้านแก่งแต่ ตำบลบ้านค้อ
อำเภอคำชะอี จังหวัดมุกดาหาร ปีน้ำ 2562-2568

ตารางที่ 5.2.2-1 ปริมาณน้ำรายเดือน สถานี Kh.118 บ้านแก่งแต่ ตำบลบ้านค้อ อำเภอคำชะอี จังหวัดมุกดาหาร ปีน้ำ 2562-2568 (หน่วย : ล้าน ลบ.ม.)

ปี	Apr	May	Jun	Jul	Aug	Sep	Oct	Nov	Dec	Jan	Feb	Mar	Annual
2562	-	-	-	-	7.1	5.2	1.9	1.6	1.2	1.1	0.2	0.0	18.4
2563	0.0	0.3	0.5	0.9	3.7	2.9	2.6	1.0	0.5	0.3	0.0	0.0	12.6
2564	0.2	0.3	1.0	2.1	1.4	4.3	2.7	0.6	0.6	0.2	0.0	0.0	13.3
2565	0.0	0.1	0.3	1.1	1.9	1.5	1.6	0.3	0.2	0.0	0.0	0.0	7.0
2566	0.0	0.3	0.8	3.1	3.1	5.3	2.3	0.7	0.5	0.2	0.0	0.0	16.4
2567	0.0	0.2	0.3	0.9	0.8	1.1	0.5	0.3	0.1	0.0	0.0	0.0	4.2
2568	0.0												0.0
Average	0.0	0.2	0.6	1.6	3.0	3.4	1.9	0.7	0.5	0.3	0.0	0.0	12.0

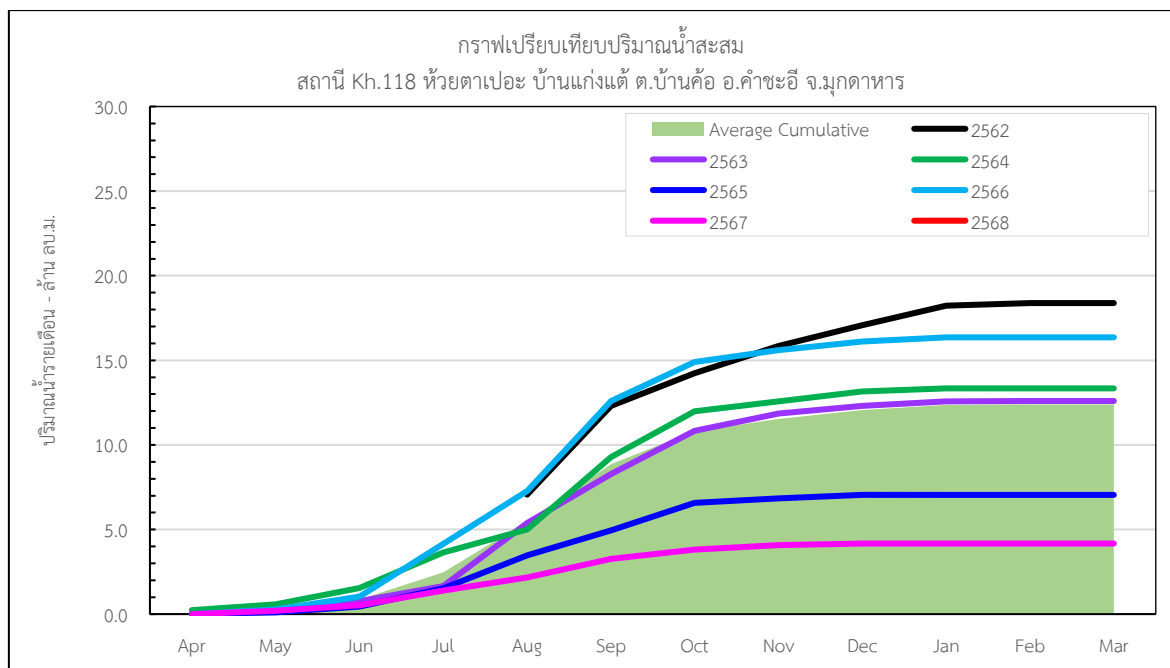

รูปที่ 5.2.2-6 ปริมาณน้ำรายเดือนสะสม สถานี Kh.118 บ้านแก่งแต่ ตำบลบ้านค้อ
อำเภอคำชะอี จังหวัดมุกดาหาร ปีน้ำ 2562-2568

ตารางที่ 5.2.2-2 ปริมาณน้ำรายเดือนสะสม สถานี Kh.118 บ้านแก่งแต่ ตำบลบ้านค้อ อำเภอคำชะอี จังหวัดมุกดาหาร ปีน้ำ 2562-2568 (หน่วย : ล้าน ลบ.ม.)

ปี	Apr	May	Jun	Jul	Aug	Sep	Oct	Nov	Dec	Jan	Feb	Mar
2562	0.0	0.0	0.0	0.0	7.1	12.3	14.2	15.8	17.1	18.2	18.4	18.4
2563	0.0	0.3	0.8	1.7	5.4	8.3	10.8	11.9	12.3	12.6	12.6	12.6
2564	0.2	0.6	1.5	3.7	5.0	9.3	12.0	12.6	13.2	13.3	13.3	13.3
2565	0.0	0.1	0.4	1.5	3.5	4.9	6.6	6.8	7.0	7.0	7.0	7.0
2566	0.0	0.3	1.0	4.2	7.3	12.6	14.9	15.6	16.1	16.4	16.4	16.4
2567	0.0	0.2	0.5	1.4	2.2	3.3	3.8	4.1	4.2	4.2	4.2	4.2
2568	0.0											
Average	0.0	0.3	0.9	2.5	5.5	8.9	10.8	11.5	12.1	12.4	12.4	12.4
Cumulative												

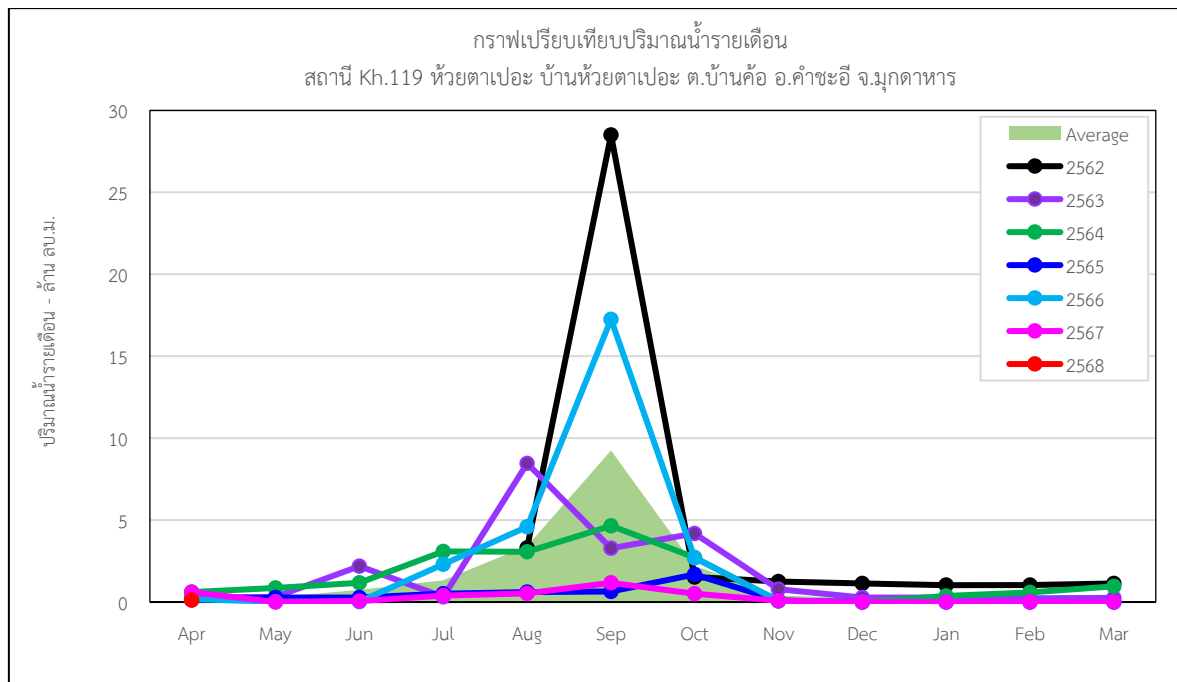

รูปที่ 5.2.2-7 ปริมาณน้ำรายเดือน สถานี Kh.119 บ้านห้วยตาเปอะ ตำบลบ้านค้อ
อำเภอคำชะอี จังหวัดมุกดาหาร ปีน้ำ 2562-2568

ตารางที่ 5.2.2-3 ปริมาณน้ำรายเดือน สถานี Kh.119 บ้านห้วยตาเปอะ ตำบลบ้านค้ออำเภอคำชะอี จังหวัดมุกดาหาร ปีน้ำ 2562-2568 (หน่วย : ล้าน ลบ.ม.)

ปี	Apr	May	Jun	Jul	Aug	Sep	Oct	Nov	Dec	Jan	Feb	Mar	Annual
2562	-	-	-	-	3.3	28.5	1.5	1.2	1.1	1.0	1.0	1.1	38.9
2563	0.3	0.3	2.2	0.3	8.5	3.3	4.2	0.8	0.3	0.3	0.2	0.3	20.8
2564	0.6	0.9	1.2	3.1	3.1	4.7	2.7	0.1	0.0	0.4	0.6	1.0	18.1
2565	0.1	0.3	0.3	0.5	0.6	0.7	1.7	0.1	0.0	0.0	0.0	0.0	4.2
2566	0.2	0.0	0.0	2.3	4.6	17.3	2.7	0.1	0.0	0.0	0.0	0.0	27.1
2567	0.6	0.0	0.1	0.4	0.5	1.2	0.5	0.1	0.0	0.0	0.0	0.0	3.3
2568	0.1												0.1
Average	0.4	0.3	0.7	1.3	3.4	9.3	2.2	0.4	0.2	0.3	0.3	0.4	18.8

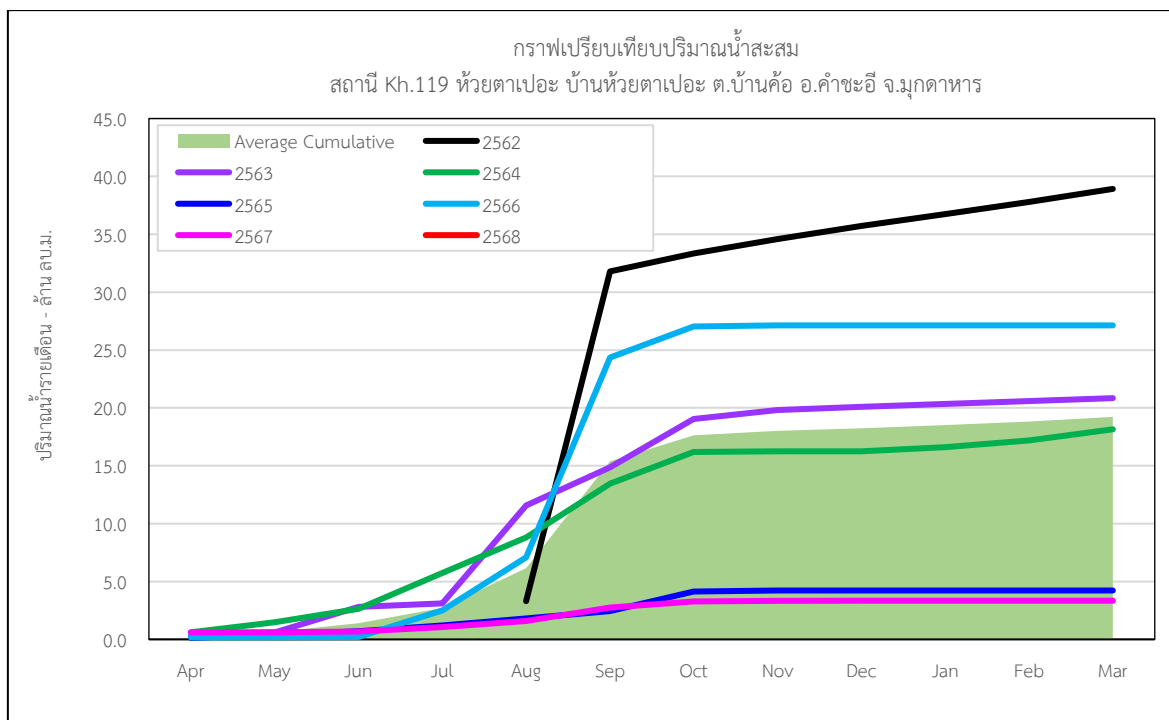

**รูปที่ 5.2.2-8 ปริมาณน้ำรายเดือนสะสม สถานี Kh.119 บ้านห้วยตาเปอะ ตำบลบ้านค้อ
อำเภอคำชะอี จังหวัดมุกดาหาร ปีน้ำ 2562-2568**

**ตารางที่ 5.2.2-4 ปริมาณน้ำรายเดือนสะสม สถานี Kh.119 บ้านห้วยตาเปอะ ตำบลบ้านค้ออำเภอคำชะอี
จังหวัดมุกดาหาร ปีน้ำ 2562-2568 (หน่วย : ล้าน ลบ.ม.)**

ปี	Apr	May	Jun	Jul	Aug	Sep	Oct	Nov	Dec	Jan	Feb	Mar
2562	0.0	0.0	0.0	0.0	3.3	31.8	33.3	34.6	35.7	36.7	37.8	38.9
2563	0.3	0.6	2.8	3.1	11.6	14.9	19.0	19.8	20.1	20.4	20.6	20.8
2564	0.6	1.5	2.6	5.7	8.8	13.5	16.2	16.2	16.2	16.6	17.2	18.1
2565	0.1	0.4	0.7	1.2	1.8	2.5	4.1	4.2	4.2	4.2	4.2	4.2
2566	0.2	0.2	0.2	2.5	7.1	24.4	27.0	27.1	27.1	27.1	27.1	27.1
2567	0.6	0.6	0.7	1.1	1.6	2.8	3.3	3.3	3.3	3.3	3.3	3.3
2568	0.1											
Average	0.4	0.7	1.4	2.7	6.2	15.4	17.6	18.0	18.2	18.5	18.8	19.2
Cumulative												

3. การสำรวจปริมาณตะกอนแขวนลอย

จากการติดตามปริมาณตะกอนแขวนลอยรายเดือนสถานี Kh.118 บ้านแก่งเต้ ตำบลบ้านค้อ อำเภอดำชะอี จังหวัดมุกดาหาร สามารถสรุปได้ ดังนี้

ปีน้ำ 2562 มีปริมาณตะกอนแขวนลอยสะสมรายเดือนสูงสุด 165 ตัน ในเดือนสิงหาคม 2562 และมีปริมาณตะกอนแขวนลอยสะสมทั้งปี 430 ตัน

ปีน้ำ 2563 มีปริมาณตะกอนแขวนลอยสะสมรายเดือนสูงสุด 561 ตัน ในเดือนสิงหาคม 2563 และมีปริมาณตะกอนแขวนลอยสะสมทั้งปี 1,102 ตัน

ปีน้ำ 2564 มีปริมาณตะกอนแขวนลอยสะสมรายเดือนสูงสุด 98 ตัน ในเดือนกันยายน 2564 และมีปริมาณตะกอนแขวนลอยสะสมทั้งปี 269 ตัน

ปีน้ำ 2565 มีปริมาณตะกอนแขวนลอยสะสมรายเดือนสูงสุด 500 ตัน ในเดือนกันยายน 2565 และมีปริมาณตะกอนแขวนลอยสะสมทั้งปี 1,561 ตัน

ปีน้ำ 2566 มีปริมาณตะกอนแขวนลอยสะสมรายเดือนสูงสุด 428 ตัน ในเดือนกันยายน 2566 และมีปริมาณตะกอนแขวนลอยสะสมทั้งปี 1,173 ตัน

ปีน้ำ 2567 มีปริมาณตะกอนแขวนลอยสะสมรายเดือนสูงสุด 60 ตัน ในเดือนกันยายน 2567 และมีปริมาณตะกอนแขวนลอยสะสมทั้งปี 207 ตัน

ปีน้ำ 2568 มีปริมาณตะกอนแขวนลอยสะสมรายเดือนสูงสุด 0 ตัน ในเดือนเมษายน 2568 และมีปริมาณตะกอนแขวนลอยสะสมทั้งปี 0 ตัน (สะสมถึงเดือนเมษายน พ.ศ. 2568)

จากการติดตามปริมาณตะกอนแขวนลอยรายเดือนสถานี Kh.119 บ้านห้วยตาเปอะ ตำบลบ้านค้อ อำเภอดำชะอี จังหวัดมุกดาหาร สามารถสรุปได้ ดังนี้

ปีน้ำ 2562 มีปริมาณตะกอนแขวนลอยสะสมรายเดือนสูงสุด 1,134 ตัน ในเดือนกันยายน 2562 และมีปริมาณตะกอนแขวนลอยสะสมทั้งปี 1,654 ตัน

ปีน้ำ 2563 มีปริมาณตะกอนแขวนลอยสะสมรายเดือนสูงสุด 588 ตัน ในเดือนสิงหาคม 2563 และมีปริมาณตะกอนแขวนลอยสะสมทั้งปี 1,428 ตัน

ปีน้ำ 2564 มีปริมาณตะกอนแขวนลอยสะสมรายเดือนสูงสุด 68 ตัน ในเดือนกันยายน 2564 และมีปริมาณตะกอนแขวนลอยสะสมทั้งปี 288 ตัน

ปีน้ำ 2565 มีปริมาณตะกอนแขวนลอยสะสมรายเดือนสูงสุด 36 ตัน ในเดือนตุลาคม 2565 และมีปริมาณตะกอนแขวนลอยสะสมทั้งปี 132 ตัน

ปีน้ำ 2566 มีปริมาณตะกอนแขวนลอยสะสมรายเดือนสูงสุด 739 ตัน ในเดือนกันยายน 2566 และมีปริมาณตะกอนแขวนลอยสะสมทั้งปี 1,288 ตัน

ปีน้ำ 2567 มีปริมาณตะกอนแขวนลอยสะสมรายเดือนสูงสุด 123 ตัน ในเดือนกันยายน 2567 และมีปริมาณตะกอนแขวนลอยสะสมทั้งปี 300 ตัน

ปีน้ำ 2568 มีปริมาณตะกอนแขวนลอยสะสมรายเดือนสูงสุด 10 ตัน ในเดือนเมษายน 2568 และมีปริมาณตะกอนแขวนลอยสะสมทั้งปี 10 ตัน (สะสมถึงเดือนเมษายน พ.ศ. 2568)

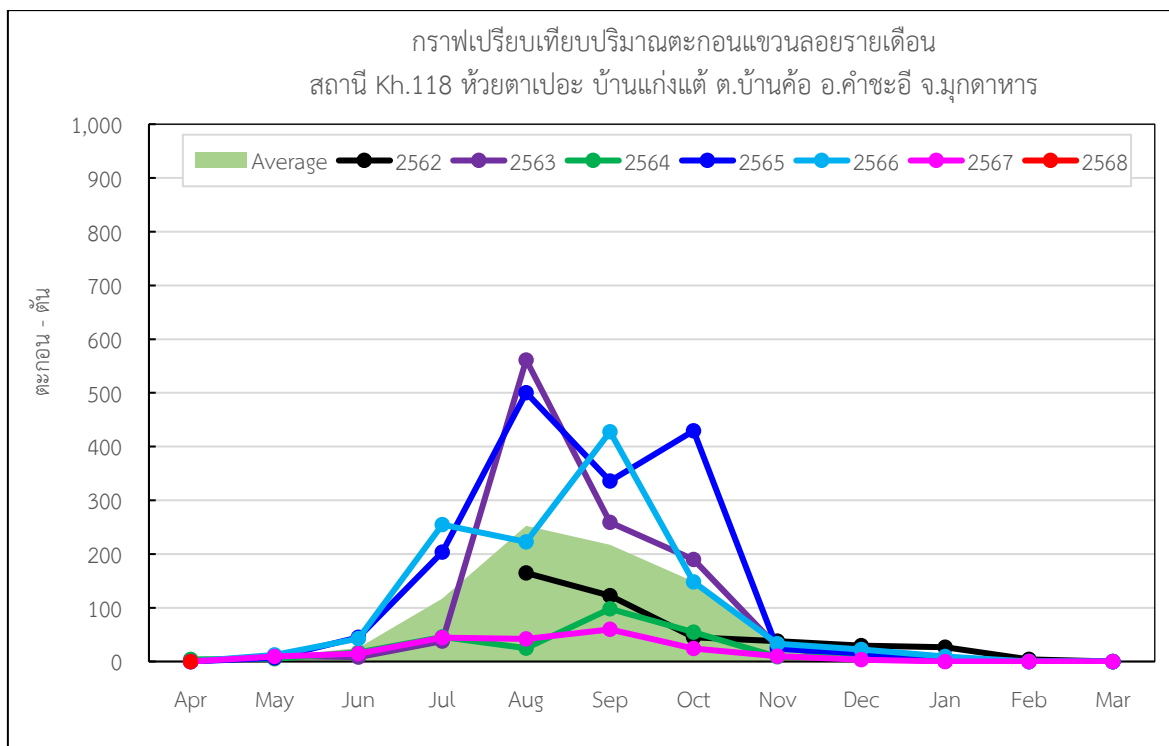

รูปที่ 5.2.2-9 ปริมาณตะกอนแขวนลอยรายเดือน สถานี Kh.118 บ้านแก่งเต้ ตำบลบ้านค้อ
อำเภอคำชะอี จังหวัดมุกดาหาร ปีน้ำ 2562-2568

ตารางที่ 5.2.2-5 ปริมาณตะกอนแขวนลอยรายเดือน สถานี Kh.118 บ้านแก่งเต้ ตำบลบ้านค้อ อำเภอคำชะอี
จังหวัดมุกดาหาร ปีน้ำ 2562-2568 (ตัน/เดือน)

Year	Apr	May	Jun	Jul	Aug	Sep	Oct	Nov	Dec	Jan	Feb	Mar	ANNUAL
2562	-	-	-	-	165	123	45	38	29	27	4	0	430
2563	0	11	8	38	561	259	190	27	6	2	0	0	1102
2564	4	5	17	46	25	98	54	9	9	2	0	0	269
2565	0	7	45	204	500	336	430	24	15	0	0	0	1561
2566	0	12	43	255	222	428	148	33	23	9	0	0	1,173
2567	0	9	15	44	42	60	24	10	3	0	0	0	207
2568	0												0
Average	1	9	26	117	253	217	149	23	14	7	1	0	790

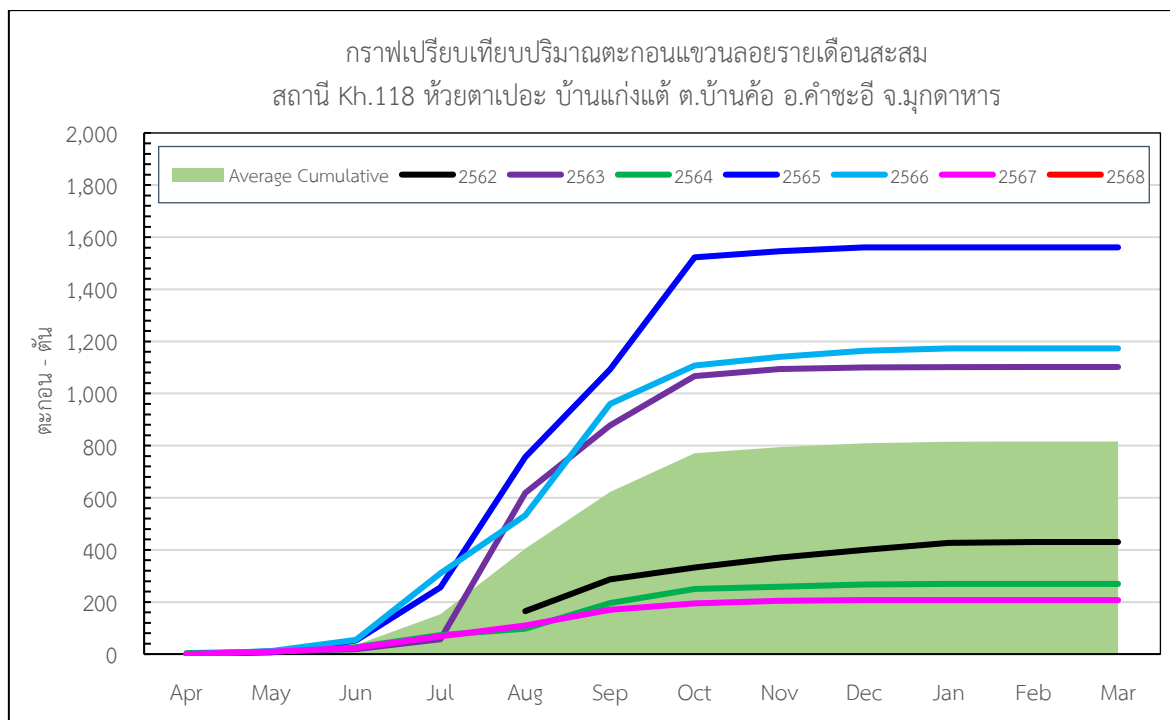

รูปที่ 5.2.2-10 ปริมาณตะกอนแขวนลอยสะสมรายเดือน สถานี Kh.118 บ้านแก่งदै ตำบลบ้านค้อ
อำเภอคำชะอี จังหวัดมุกดาหาร ปีน้ำ 2562-2568

ตารางที่ 5.2.2-6 ปริมาณตะกอนแขวนลอยสะสมรายเดือน สถานี Kh.118 บ้านแก่งदै ตำบลบ้านค้อ อำเภอ
คำชะอี จังหวัดมุกดาหาร ปีน้ำ 2562-2568 (ต้น/เดือน)

ปี	Apr	May	Jun	Jul	Aug	Sep	Oct	Nov	Dec	Jan	Feb	Mar
2562	-	-	-	-	165	287	333	370	400	426	430	430
2563	0	11	19	57	618	877	1,067	1,094	1,100	1,102	1,102	1,102
2564	4	9	27	72	97	195	250	258	267	269	269	269
2565	0	7	52	256	757	1,093	1,522	1,546	1,561	1,561	1,561	1,561
2566	0	12	55	310	532	960	1,108	1,141	1,164	1,173	1,173	1,173
2567	0	9	24	68	110	170	194	204	207	207	207	207
2568	0											
Average	1	10	35	153	405	622	771	794	808	815	816	816
Cumulative												

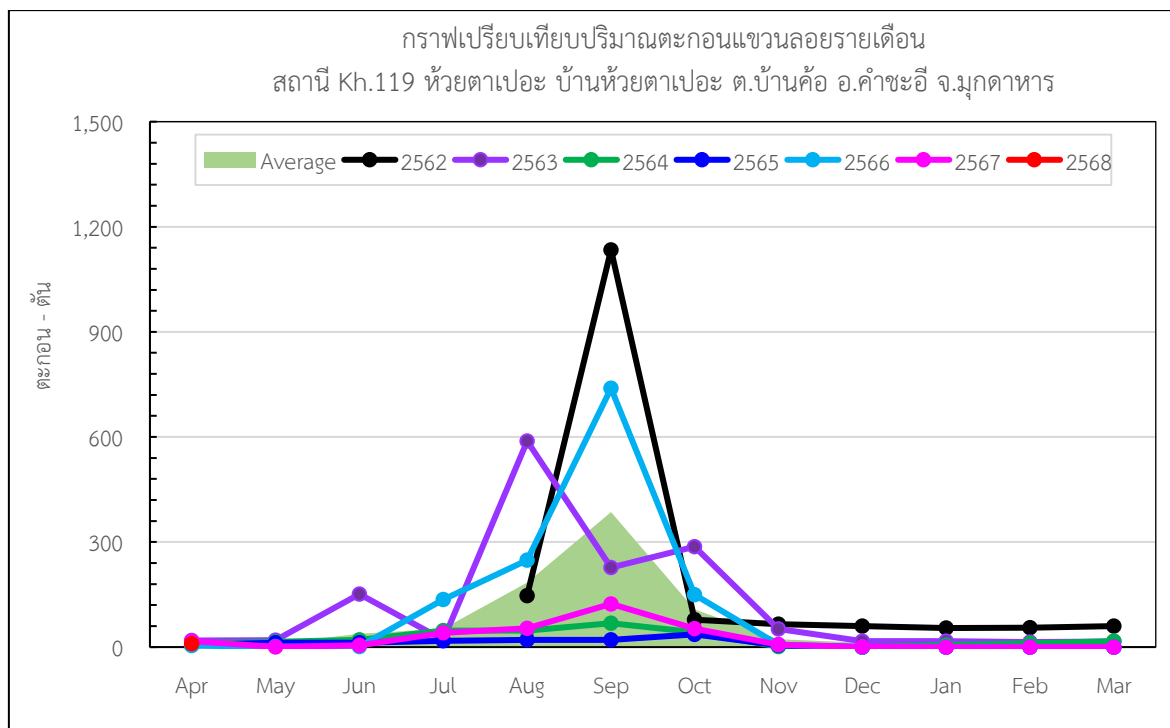

รูปที่ 5.2.2-11 ปริมาณตะกอนแขวนลอยรายเดือน สถานี Kh.119 บ้านห้วยตาเปาะ ตำบลบ้านค้อ อำเภอกำชะอี จังหวัดมุกดาหาร ปีน้ำ 2562-2568

ตารางที่ 5.2.2-7 ปริมาณตะกอนแขวนลอยรายเดือน สถานี Kh.119 บ้านห้วยตาเปาะ ตำบลบ้านค้อ อำเภอกำชะอี จังหวัดมุกดาหาร ปีน้ำ 2562-2568 (ตัน/เดือน)

Year	Apr	May	Jun	Jul	Aug	Sep	Oct	Nov	Dec	Jan	Feb	Mar	ANNUAL
2562					147	1134	79	65	60	55	55	60	1654
2563	19	20	152	20	588	227	286	52	17	17	14	17	1428
2564	11	16	20	47	47	68	43	1	0	6	10	17	288
2565	6	12	12	18	21	21	36	5	0	0	0	0	132
2566	4	1	1	136	248	739	150	7	0	0	0	0	1,288
2567	17	0	5	41	53	123	52	7	0	0	0	0	300
2568	10												10
Average	12	10	38	52	184	385	108	23	13	13	13	16	848

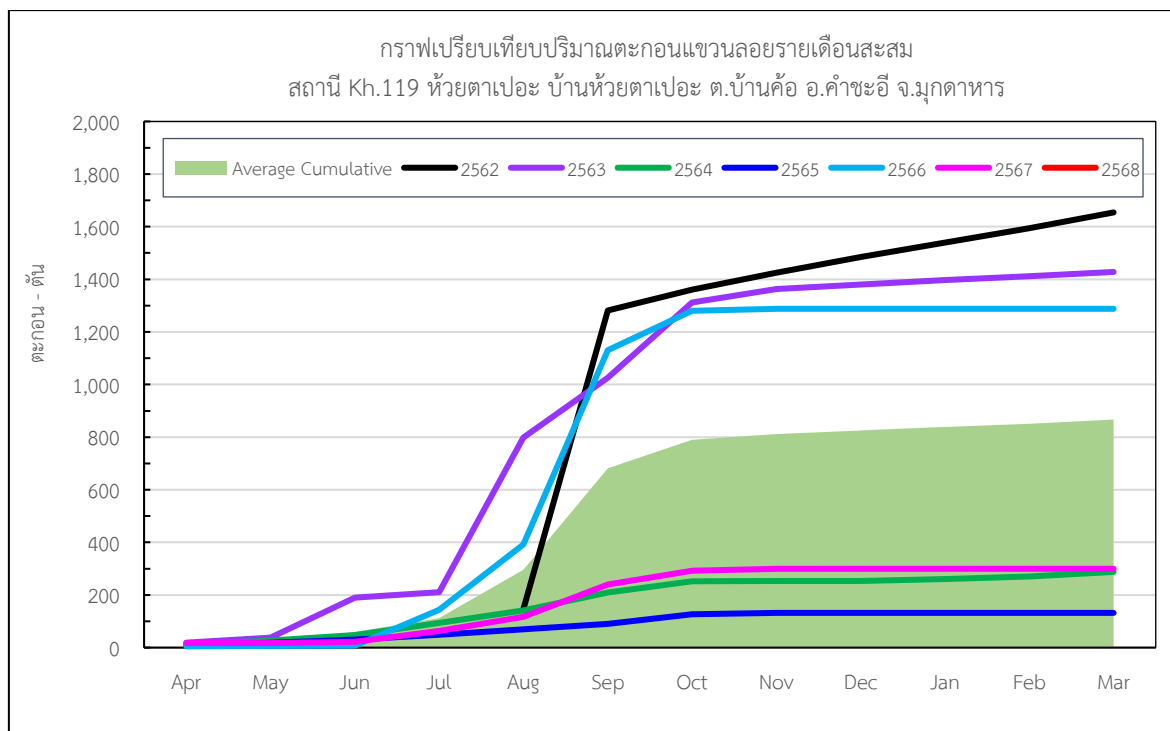

รูปที่ 5.2.2-12 ปริมาณตะกอนแขวนลอยสะสมรายเดือน สถานี Kh.119 บ้านห้วยตาเปอะ ตำบลบ้านค้อ อำเภอกำชะอี จังหวัดมุกดาหาร ปีน้ำ 2562-2568

ตารางที่ 5.2.2-8 ปริมาณตะกอนแขวนลอยสะสมรายเดือน สถานี Kh.119 บ้านห้วยตาเปอะ ตำบลบ้านค้อ อำเภอกำชะอี จังหวัดมุกดาหาร ปีน้ำ 2562-2568 (ต้น/เดือน)

ปีน้ำ	Apr	May	Jun	Jul	Aug	Sep	Oct	Nov	Dec	Jan	Feb	Mar
2562	-	-	-	-	147	1,281	1,360	1,425	1,485	1,539	1,594	1,654
2563	19	38	190	210	798	1,026	1,312	1,363	1,380	1,397	1,411	1,428
2564	11	27	47	94	141	210	252	254	254	260	270	288
2565	6	18	31	49	69	90	127	132	132	132	132	132
2566	4	6	7	144	392	1,131	1,280	1,288	1,288	1,288	1,288	1,288
2567	17	17	23	64	117	240	293	299	300	300	300	300
2568	10											
Average	12	21	60	112	296	682	789	812	825	838	851	867
Cumulative												

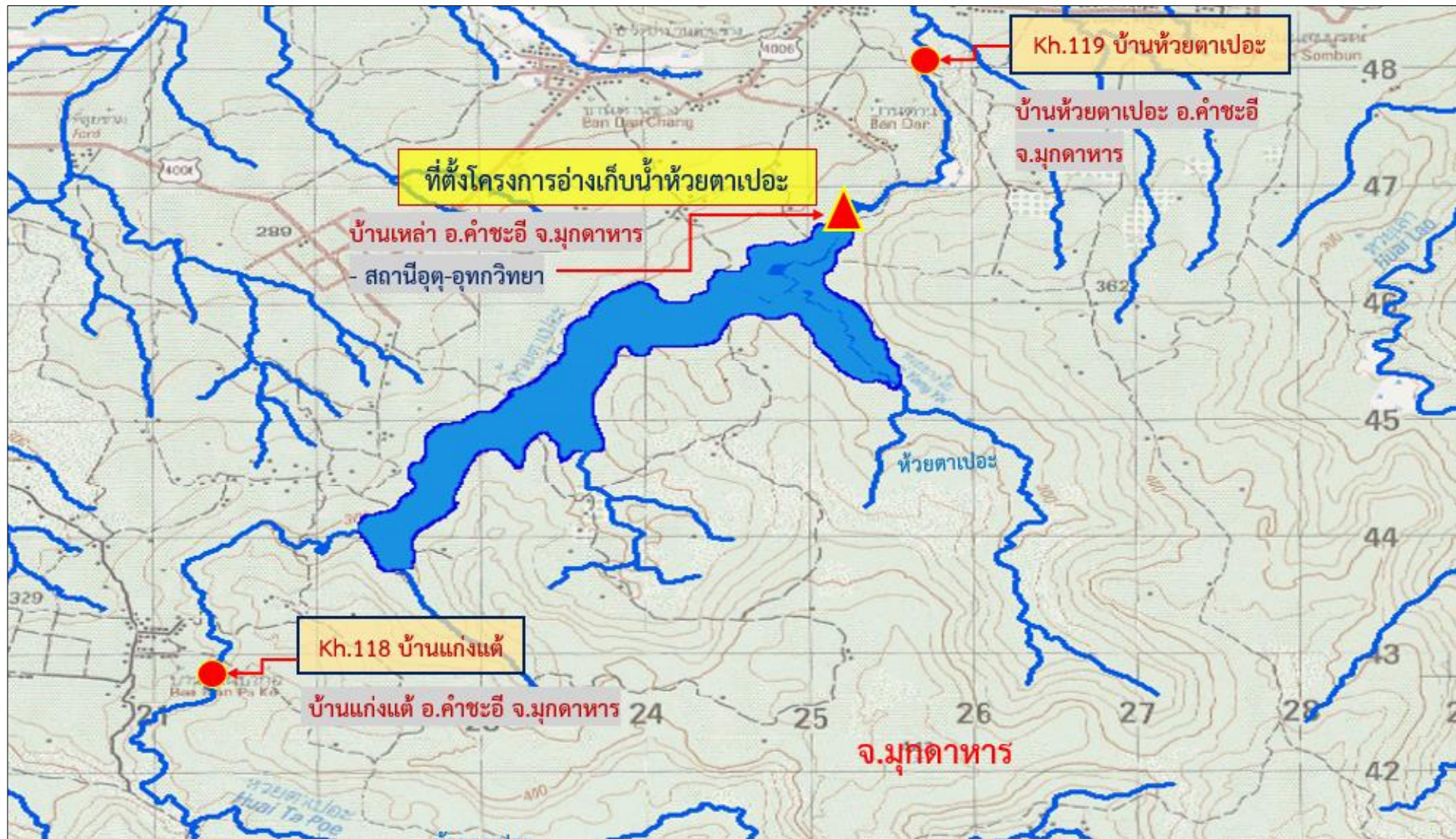

รูปที่ 5.2.2-13 แผนที่แสดงจุดตรวจวัดสถานี Kh.118 บ้านแก่งแต่ และสถานี Kh.119 บ้านห้วยตาเปาะ ตำบลบ้านค้อ อำเภอคำชะอี จังหวัดมุกดาหาร

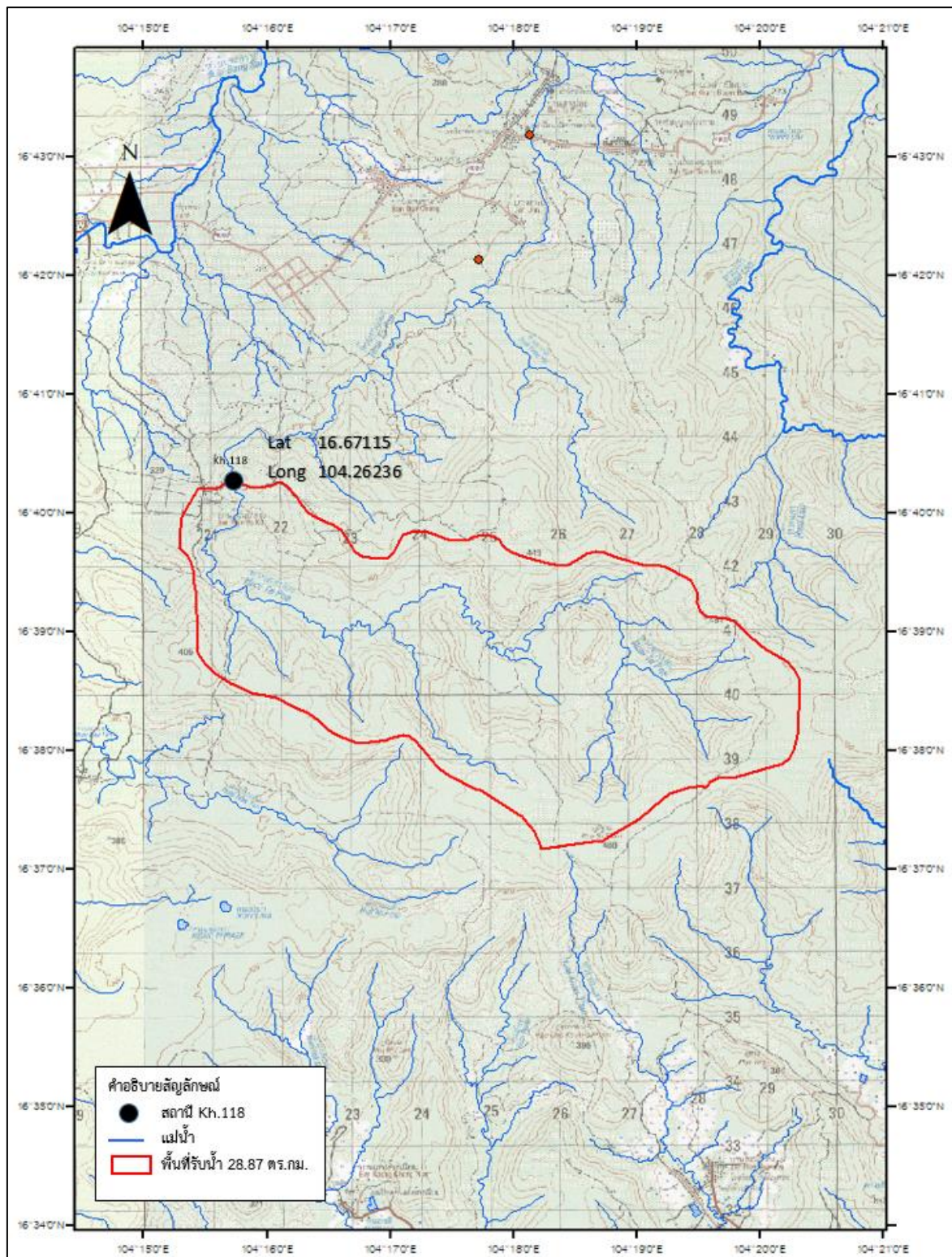

รูปที่ 5.2.2-14 แผนที่แสดงพื้นที่รับน้ำ 28.87 ตารางกิโลเมตร ของสถานี Kh.118 บ้านแก่งแต่ ตำบลบ้านค้อ อำเภอดำชะอี จังหวัดมุกดาหาร (อยู่ด้านเหนือโครงการอ่างเก็บน้ำห้วยตาเปอะ)

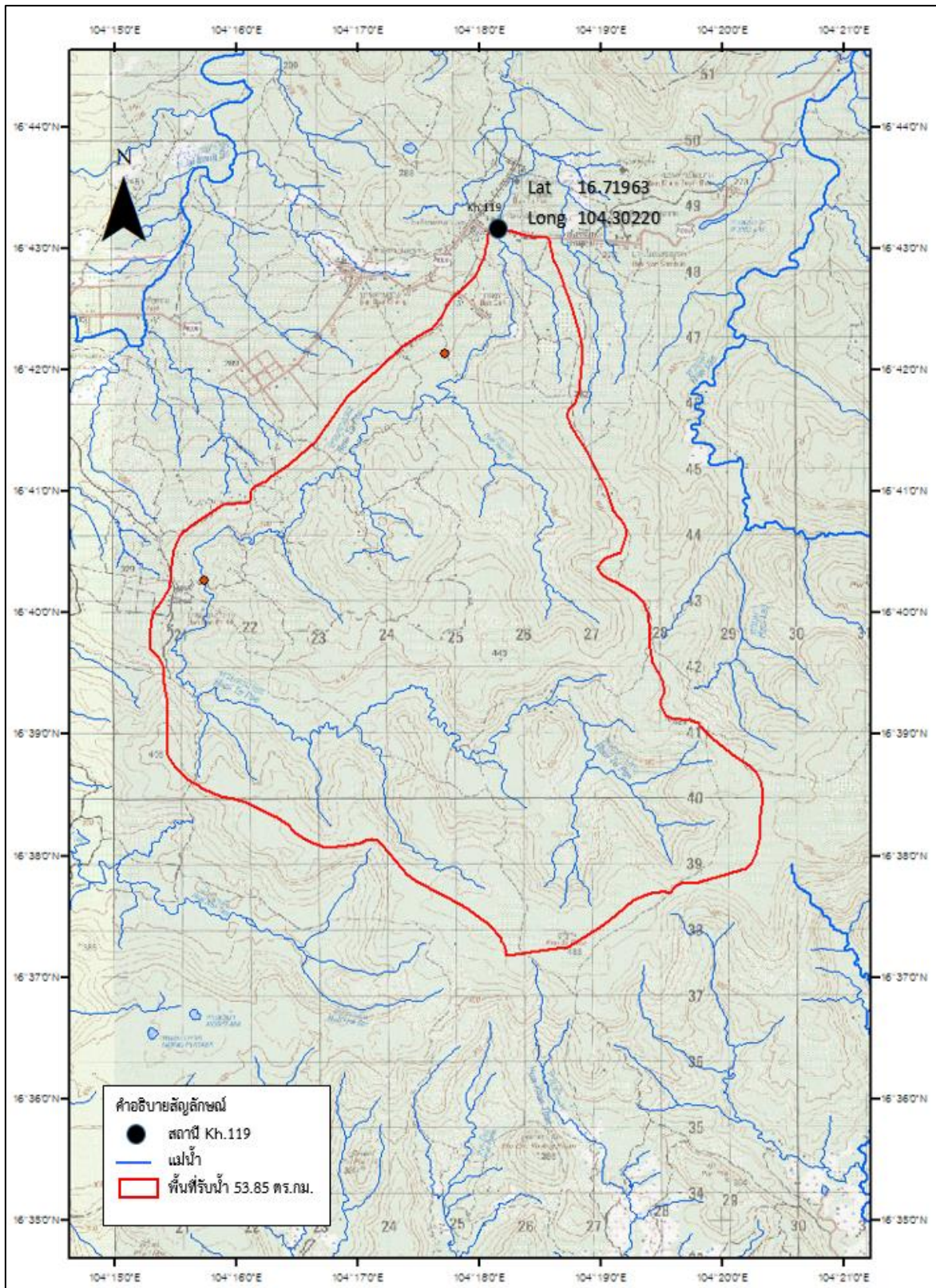

รูปที่ 5.2.2-15 แผนที่แสดงพื้นที่รับน้ำ 53.85 ตารางกิโลเมตร ของสถานี Kh.119 บ้านห้วยตาเปอะ ตำบลบ้านค้อ อำเภอดงคำชะอี จังหวัดมุกดาหาร (อยู่ด้านท้ายโครงการอ่างเก็บน้ำห้วยตาเปอะ)



รูปที่ 5.2.2-16 การสำรวจรูปตัดขวางลำน้ำและสำรวจปริมาณน้ำ สถานี Kh.118 บ้านแก่งแต้ ตำบลบ้านค้อ อำเภอดำรงวิทยะ จังหวัดมุกดาหาร



รูปที่ 5.2.2-17 การสำรวจรูปตัดขวางลำน้ำและสำรวจปริมาณน้ำ สถานี Kh.119 บ้านห้วยตาเปอะ
ตำบลบ้านค้อ อำเภอคำชะอี จังหวัดมุกดาหาร

5.2.3 แผนการติดตามตรวจสอบด้านนิเวศวิทยาทางน้ำอ่างเก็บน้ำห้วยตาเปอะ

หลักการและเหตุผล

ในการสร้างอ่างเก็บน้ำในลำน้ำห้วยตาเปอะเพื่อกักเก็บน้ำนั้น ทำให้เกิดอ่างเก็บน้ำห้วยตาเปอะ ขนาดพื้นที่ผิวที่ระดับเก็บกักปกติ +294.0 ม.รทก. มีพื้นที่ผิวน้ำประมาณ 2,190 ไร่ และมีความจุที่ระดับกักเก็บ เท่ากับ 20.00 ล้านลูกบาศก์เมตร การเปลี่ยนแปลงสภาพนิเวศที่มีการเปลี่ยนแปลงให้มีปริมาณน้ำมากขึ้นตลอดปี ตลอดจนการเปลี่ยนแปลงระดับความลึกและการไหลของน้ำในบางพื้นที่ (Lotic Habitat) และปริมาณน้ำ มากขึ้นจะมีผลต่อสิ่งมีชีวิตในน้ำการเปลี่ยนแปลงความหลากหลายชนิดและความอุดมสมบูรณ์ จึงควรมีการติดตาม ตรวจสอบด้านนิเวศวิทยาน้ำในระยะก่อสร้างและระยะดำเนินการ

วัตถุประสงค์

เพื่อให้ทราบการเปลี่ยนแปลงสภาพนิเวศวิทยาทางน้ำและทรัพยากรสิ่งมีชีวิตในน้ำในบริเวณพื้นที่ โครงการ และเป็นข้อมูลสำหรับการจัดการที่เหมาะสมต่อไป

พื้นที่ดำเนินการ บริเวณโครงการอ่างเก็บน้ำห้วยตาเปอะ จังหวัดมุกดาหาร โดยมีจุดสำรวจ ดังนี้

จุดสำรวจที่ 1 ลำห้วยตาเปอะ พื้นที่ต้นน้ำ เหนืออ่างเก็บน้ำ พิกัด 16.700453, 104.297788

จุดสำรวจที่ 2 บริเวณภายในอ่างเก็บน้ำ พิกัด 16.688512, 104.282017

จุดสำรวจที่ 3 ลำห้วยตาเปอะในพื้นที่ชลประทาน บ้านตาเปอะ พิกัด 16.719642, 104.302266

จุดสำรวจที่ 4 ลำห้วยตาเปอะ ท้ายน้ำที่กกขาม พิกัด 16.748887, 104.301406

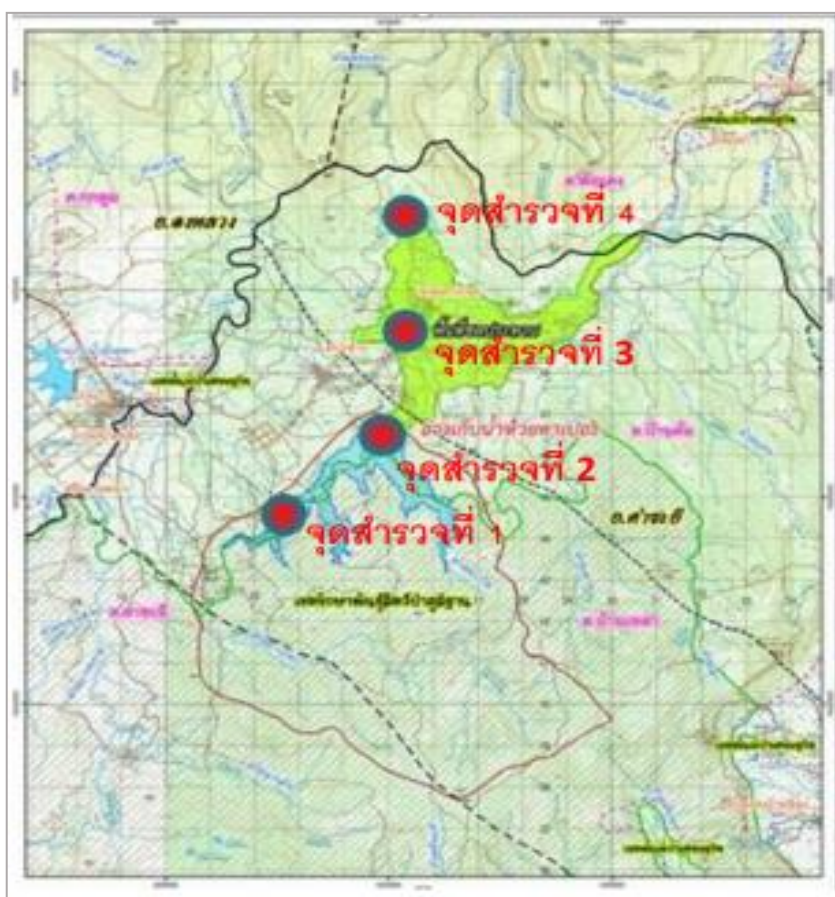

รูปที่ 5.2.3-1 แผนที่แสดงจุดสำรวจด้านนิเวศวิทยาทางน้ำ และทรัพยากรประมง

หน่วยงานที่รับผิดชอบ ศูนย์วิจัยและพัฒนาประมงน้ำจืดอุบลราชธานี กองวิจัยและพัฒนาประมงน้ำจืด
งบประมาณ 200,000 บาท

วิธีการดำเนินงาน

ดำเนินการเก็บรวบรวมข้อมูลที่ใช้ในการประกอบการติดตามตรวจสอบด้านนิเวศวิทยาทางน้ำ และทรัพยากรประมง 4 จุดสำรวจ จำนวน 2 ครั้งต่อปี ระหว่างเดือนมกราคมถึงเดือนกันยายน 2568 โดยการเก็บและวิเคราะห์ตัวอย่าง ดังนี้

1. การเก็บตัวอย่างและวิเคราะห์ตัวอย่างปลา ด้วยวิธีการ ดังต่อไปนี้ (Ricker, 1968)

1.1 กำลังการผลิตทางการประมง หรือ standing crop (ปริมาณของสัตว์น้ำทั้งหมดที่มีอยู่ในขณะใดขณะหนึ่ง) ใช้วนตาถี่ ขนาดตา 0.5 เซนติเมตร ยาว 25 เมตร ล้อมเป็นวงได้พื้นที่ทำประมงเป็นตารางเมตร ปลาที่จับได้นำมาจำแนกชนิดด้วยวิธีของ Rainboth (1996) ซึ่งน้ำหนักโดยใช้หน่วยเป็นกรัม ทศนิยม 1 ตำแหน่ง วัดความยาวโดยใช้หน่วยเป็นเซนติเมตร ข้อมูลที่ได้นำไปคำนวณหาน้ำหนักสัตว์น้ำต่อหน่วยพื้นที่

1.2 ประสิทธิภาพอัตราการจับสัตว์น้ำของเครื่องมือประมง หรือ CPUE ใช้เครื่องมือข่าย 6 ขนาดช่องตา (2, 3, 4, 5.5, 7 และ 9 เซนติเมตร) ลงทิ้งข้ามคืน ปลาที่จับได้นำมาจำแนกชนิดด้วยวิธีของ Rainboth (1996) ซึ่งน้ำหนักโดยใช้หน่วยเป็นกรัมที่ทศนิยม 1 ตำแหน่ง วัดความยาวโดยใช้หน่วยเป็นมิลลิเมตร นำข้อมูลที่ได้ไปคำนวณหาปริมาณอัตราการจับสัตว์น้ำต่อหน่วยเวลา

2. การวิเคราะห์ตัวอย่างแพลงก์ตอน

2.1 แพลงก์ตอนพืช

(1) ตัวอย่างเชิงคุณภาพ (Qualitative) เพื่อนำมาจำแนกชนิด นำถุงลากแพลงก์ตอนที่มีขนาดช่องตา 20 ไมครอน ในแนวตั้งตามระดับพื้นท้องน้ำมาถึงผิวน้ำ จำนวน 3 ครั้ง รักษาด้วยฟอร์มาลินความเข้มข้น 4 เปอร์เซ็นต์ ทำการจำแนกกลุ่มของแพลงก์ตอนพืช ห้องปฏิบัติการผ่านกล้องจุลทรรศน์กำลังขยายสูง เอกสารอ้างอิง ได้แก่ prescott (1962), shirot (1966), Mizuno (1968), ลัดดา (2539) และ ศิริและคณะ (2544)

(2) เก็บตัวอย่างเชิงปริมาณ (Qualitative) เพื่อนำมานับจำนวน เก็บตัวอย่างแพลงก์ตอนพืช โดยการใช้กระบอกตักน้ำตัวอย่างปริมาณ 20 ลิตร ผ่านถุงลากแพลงก์ตอนขนาดช่องตา 20 ไมครอน 3 ครั้ง เก็บรักษาตัวอย่างด้วยฟอร์มาลินความเข้มข้น 4 เปอร์เซ็นต์ นำตัวอย่างที่ได้มาจำแนกชนิดและนับจำนวนในห้องปฏิบัติการผ่านกล้องจุลทรรศน์กำลังขยายสูง

2.2 แพลงก์ตอนสัตว์

(1) ตัวอย่างเชิงคุณภาพ (Qualitative) เพื่อนำมาจำแนกชนิด โดยนำถุงลากแพลงก์ตอนที่มีขนาดช่องตา 100 ไมครอน ลากจากแนวตั้งของระดับพื้นท้องน้ำมาถึงผิวน้ำ จำนวน 3 ครั้ง เก็บรักษาด้วยฟอร์มาลินความเข้มข้น 4 เปอร์เซ็นต์ และทำการจำแนกชนิดของแพลงก์ตอนสัตว์ในห้องปฏิบัติการผ่านกล้องจุลทรรศน์กำลังขยายสูง ซึ่งหนังสือที่ใช้ประกอบการจำแนกชนิด ได้แก่ Sminov (1971), Koste (1978), Segers and Snoamuang (1994), Korovchinsky and Nigolay (1998), Seger (1995 & 1998), ลัดดา (2539) และ ธนาภรณ์และคณะ (2550)

(2) เก็บตัวอย่างเชิงปริมาณ (Qualitative) เพื่อนำมานับจำนวน โดยใช้ Patalas Sample ในการหาปริมาณของแพลงก์ตอนสัตว์แต่ละชนิด และเก็บตัวอย่างผ่านถุงลากแพลงก์ตอนขนาด 100 ไมครอน ที่ 2 ระดับ คือ ผิวน้ำ และกลางน้ำ ปริมาณ 20 ลิตร ใส่ในขวดเก็บตัวอย่างเก็บรักษาด้วยฟอร์มาลินความเข้มข้น 4 เปอร์เซ็นต์ และนำมานับจำนวนในห้องปฏิบัติการผ่านกล้องจุลทรรศน์กำลังขยายสูง

3. การเก็บและวิเคราะห์ตัวอย่างสัตว์หน้าดิน

ตัวอย่างเชิงคุณภาพและปริมาณ (Qualitative และ Quantitative) เพื่อนำมาจำแนกชนิดและนับจำนวน โดยใช้เครื่องมือเก็บตัวอย่างสัตว์หน้าดินประเภท Exman Grab ขนาด 15x15 ตารางเซนติเมตร

นำมาร่อนหาสัตว์หน้าดิน โดยใช้ตะแกรงขนาดช่องตา 500 ไมครอน ใส่ในขวด เก็บรักษาด้วยฟอร์มาลิน ความเข้มข้น 10 เปอร์เซ็นต์ ตัวอย่างสัตว์หน้าดินที่ได้นำมาจำแนกชนิดและนับจำนวนในห้องปฏิบัติการ ผ่านกล้องจุลทรรศน์กำลังขยายต่ำ จำแนกโดยใช้หนังสือ Using (1968) และ Brandt (1974)

4. การเก็บและวิเคราะห์ตัวอย่างพรรณไม้น้ำ

เก็บตัวอย่างเช่นคุณภาพ (Qualitative) เพื่อนำมาจำแนกชนิดโดยการถ่ายภาพในห้องปฏิบัติการ โดยใช้หนังสือตรุณและคณะ (2538), อนุฉัตรและคณะ (2541) และกองประมงน้ำจืด (2538)



รูปที่ 5.2.3-2 การลงพื้นที่ติดตามตรวจสอบด้านนิเวศวิทยาทางน้ำ

ผลการดำเนินงาน

1. ผลการเก็บตัวอย่างและวิเคราะห์ชนิดและปริมาณปลา

1.1 ชนิดของพันธุ์สัตว์น้ำ

จากการศึกษาชนิดพันธุ์สัตว์น้ำในอ่างเก็บน้ำห้วยตาเปาะ จังหวัดมุกดาหาร ในช่วงเดือนกุมภาพันธ์ 2568 พบชนิดสัตว์น้ำ จำนวน 27 ชนิด ได้แก่ ปลากระดี่หม้อ ปลากระทุงเหว ปลากระสูบขีด ปลากระสูบจุด ปลากลากระแห ปลากริมควาย ปลาแก้มช้ำ ปลาแขยงหิน ปลาชะโอน ปลาชีวกวาย ปลาชีวนวดยาว ปลาแดงน้อย ปลาดตะเพียนขาว ปลาดตะเพียนทราย ปลาดตะเพียนทอง ปลาน้ำหมึก ปลานิล ปลาบุ้ทราย ปลาแป้นแก้ว ปลาสร้อยนกเขา ปลาสร้อยลูกกล้วย ปลาสลาด ปลาไส้ตันตาขาว ปลาหนามหลัง ปลาหมอไทย ปลาหลด และปลาหางบัว

1.2 ความหลากหลายของพันธุ์สัตว์น้ำ

จากการศึกษาความหลากหลายของชนิดพันธุ์สัตว์น้ำบริเวณพื้นที่โครงการ ในเดือนกุมภาพันธ์ 2568 โดยสุ่มตัวอย่างด้วยเครื่องมืออวนลาก และชุดเครื่องมือข่าย 6 ขนาดช่องตา จาก 4 จุดสำรวจ พบว่า อ่างเก็บน้ำห้วยตาเปาะมีความหลากหลายของพันธุ์สัตว์น้ำ จำนวน 12 วงศ์ 27 ชนิด โดยจุดสำรวจที่ 1 ลำห้วยตาเปาะพื้นที่ต้นน้ำเหนืออ่างเก็บน้ำ และจุดสำรวจที่ 4 ลำห้วยตาเปาะท้ายน้ำที่กกขาม พบชนิดพันธุ์ปลามากที่สุด จำนวน 13 ชนิด จุดสำรวจที่ 2 บริเวณภายในอ่างเก็บน้ำห้วยตาเปาะ พบชนิดพันธุ์ปลา 12 ชนิด และจุดสำรวจที่ 3 ลำห้วยตาเปาะในพื้นที่ชลประทาน บ้านตาเปาะ จำนวน 11 ชนิด ดังตารางที่ 5.2.3-1

ตารางที่ 5.2.3-1 ความหลากหลายของประชาคมปลาบริเวณพื้นที่โครงการ รอบเดือนกุมภาพันธ์ 2568

วงศ์	ชนิดปลา	ชื่อวิทยาศาสตร์	เครื่องมือประมง		จุดสำรวจ			
			ข่าย	อวนทับตลิ่ง	1	2	3	4
Bagridae	แขยงหิน	<i>Pseudomystus siamensis</i> (Regan, 1913)	+					+
Schilbeidae	ชะโอน	<i>Ompok bimaculatus</i> (Bloch, 1797)	+		+			
Osphronemidae	กระดี่หม้อ	<i>Trichopodus trichopterus</i> (Pallas, 1770)	+				+	
Mastacembelidae	หลด	<i>Macrognathus siamensis</i> (Gunther, 1861)		+				+
Belonidae	กระทุงเหว	<i>Xenentodon cancila</i> (Hamilton, 1822)		+				+
Cyprinidae	กระสูบขีด	<i>Hampala macrolepidota</i> (Kuhl, Van & Hasselt, 1823)	+	+	+	+	+	+
	กระสูบจุด	<i>Hampala dispar</i> (Smith, 1934)	+		+	+		
	กระแห	<i>Barbonymus schwanefeldi</i> (Bleeker, 1853)	+			+		
	แก้มซ้าย	<i>Systomus rubripinnis</i> (Valenciennes, 1842)	+		+	+	+	+
	ชีวกวาย	<i>Rasbora aurotaenia</i> (Tirant, 1885)	+	+	+		+	
	ชีวนวดยาว	<i>Esomus longimanus</i> (Lunel, 1881)		+			+	
	แดงน้อย	<i>Discherodontus ashmeadi</i> (Fowler, 1937)	+	+				+
	ตะเพียนขาว	<i>Barbonymus gonionotus</i> (Bleeker, 1850)	+		+	+		
	ตะเพียนทราย	<i>Barbodes aurotaeniatius</i> (Tirant, 1885)	+	+			+	
	ตะเพียนทอง	<i>Barbonymus altus</i> (Gunther, 1868)	+			+		
	น้ำหมึก	<i>Opsarius pulchellus</i> (Smith, 1931)		+				+
	สร้อยนกเขา	<i>Osteochilus vittatus</i> (Valenciennes, 1842)	+		+	+	+	+
	สร้อยลูกกล้วย	<i>Labiobarbus siamensis</i> (Sauvage, 1881)	+		+			+
	ไล่คันตาขาว	<i>Cyclocheilichthys repasson</i> (Bleeker, 1853)	+			+		+
	หนามหลัง	<i>Mystacoleucus ectypus</i> (Kottelat, 1999)		+				+
	หางบัว	<i>Balantiocheilos ambusticauda</i> (Ng & Kottelat, 2007)	+			+	+	+
Osphronemidae	กริมควาย	<i>Trichopsis vittata</i> (Cuvier, 1831)		+			+	
Cichlidae	นิล	<i>Oreochromis niloticus</i> (Linnaeus, 1758)	+		+	+		
Eleotridae	ปูทราย	<i>Oxyeleotris marmorata</i> (Bleeker, 1852)	+	+	+	+		
Ambasiidae	แป้นแก้ว	<i>Parambassis siamensis</i> (Fowler, 1937)	+	+	+	+	+	
Anabantidae	หมอไทย	<i>Anabas testudineus</i> (Bloch, 1792)	+		+		+	+
Notopteridae	สลาด	<i>Notopterus notopterus</i> (Pallas, 1769)	+		+			
จำนวนชนิดที่พบ			21	12	13	12	11	13

1.2 ความชุกชุมของประชาคมปลาเชิงพื้นที่ (Standing Crop)

จากการศึกษาความชุกชุมของประชาคมปลาบริเวณพื้นที่โครงการ ด้วยเครื่องมืออวนลาก ในรอบเดือนกุมภาพันธ์ 2568 พบว่าปริมาณความชุกชุมของปลาในอ่างเก็บน้ำห้วยตาเปอะ จังหวัดมุกดาหาร มีค่าเฉลี่ย 0.71 กิโลกรัม/ไร่ เมื่อพิจารณาความชุกชุมของประชาคมปลาตามจุดสำรวจพบว่าความชุกชุมของประชาคมปลาในจุดสำรวจที่ 2 ในอ่างเก็บน้ำห้วยตาเปอะ มีค่าผลรวมสูงสุด 1.82 กิโลกรัม/ไร่ จุดสำรวจที่ 1 ลำห้วยตาเปอะ เหนืออ่างเก็บน้ำ มีค่าผลรวม 0.46 กิโลกรัม/ไร่ จุดสำรวจที่ 4 ลำห้วยตาเปอะ ทำให้น้ำที่กกขาม มีค่าผลรวม 0.38 กิโลกรัม/ไร่ และความชุกชุมของประชาคมปลาในจุดที่ 3 ลำห้วยตาเปอะ พื้นที่ชลประทานบ้านตาเปอะ มีค่าผลรวมน้อยที่สุด 0.17 กิโลกรัม/ไร่

ตารางที่ 5.2.3-2 ความชุกชุมของประชาคมปลาเชิงพื้นที่ (Standing Crop) บริเวณพื้นที่โครงการ

จุดสำรวจ	เฉลี่ยผลจับ (กก./ไร่)
1 ลำห้วยตาเปอะ พื้นที่ต้นน้ำ เหนืออ่างเก็บน้ำ	0.46
2 ในอ่างเก็บน้ำห้วยตาเปอะ	1.82
3 ลำห้วยตาเปอะ ในพื้นที่ชลประทาน บ้านห้วยตาเปอะ	0.17
4 ลำห้วยตาเปอะ ทำให้น้ำที่กกขาม	0.38
ค่าเฉลี่ย	0.71

(หน่วย : กิโลกรัมต่อไร่)

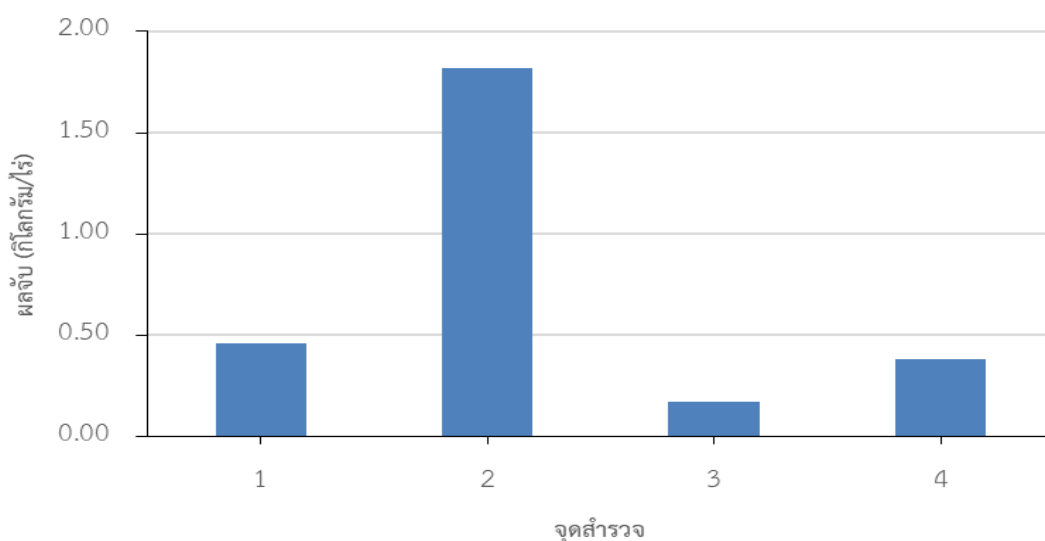

รูปที่ 5.2.3-3 ความชุกชุมของประชาคมปลาเชิงพื้นที่ (Standing Crop) บริเวณพื้นที่โครงการ

1.3 ความชุกชุมสัมพันธ์ของประชาคมปลาจากการสำรวจด้วยเครื่องมือข่าย

จากการศึกษาความชุกชุมของประชาคมปลาบริเวณพื้นที่โครงการ ด้วยเครื่องมือข่าย 6 ขนาดช่องตา ในรอบเดือนกุมภาพันธ์ 2568 พบว่า ปริมาณความชุกชุมสัมพันธ์ของประชาคมปลาในอ่างเก็บน้ำห้วยตาเปอะ จังหวัดมุกดาหาร มีค่าเฉลี่ยเท่ากับ 563.97 กรัมต่อพื้นที่ข่าย 100 ตารางเมตร ต่อคืน เมื่อพิจารณาความชุกชุมของประชาคมปลาเฉลี่ยตามจุดสำรวจพบว่าความชุกชุมสัมพันธ์ประชาคมปลาในจุดสำรวจที่ 1 ลำห้วยตาเปอะ พื้นที่ต้นน้ำ เหนืออ่างเก็บน้ำ มีค่าเฉลี่ยสูงสุด 262.68 กรัมต่อพื้นที่ข่าย 100 ตารางเมตรต่อคืน จุดสำรวจที่ 2 ในอ่างเก็บน้ำห้วยตาเปอะ มีค่าเฉลี่ย 133.59 กรัมต่อพื้นที่ข่าย

100 ตารางเมตรต่อคืน จุดสำรวจที่ 4 ลำห้วยตาเปาะท้ายน้ำที่กกขาม มีค่าเฉลี่ย 93.51 กรัมต่อพื้นที่ข่าย 100 ตารางเมตรต่อคืน และจุดสำรวจที่ 3 ลำห้วยตาเปาะ พื้นที่ชลประทานบ้านตาเปาะ มีค่าเฉลี่ยต่ำสุด 74.19 กรัมต่อพื้นที่ข่าย 100 ตารางเมตรต่อคืน

ตารางที่ 5.2.3-3 ปริมาณความชุกชุมสัมพันธ์ของประชาคมปลาบริเวณพื้นที่โครงการ จากการสุ่มตัวอย่าง ด้วยชุดเครื่องมือข่าย 6 ขนาดช่องตา รอบเดือนกุมภาพันธ์ 2568

จุดสำรวจ	ขนาดช่องตา (มิลลิเมตร)						CPUE
	20	30	40	55	70	90	
1 ลำห้วยตาเปาะ พื้นที่ต้นน้ำ เหนืออ่างเก็บน้ำ	23.87	31.83	73.57	47.40	27.16	58.86	262.68
2 ในอ่างเก็บน้ำห้วยตาเปาะ	2.31	24.31	18.76	32.87	42.52	12.82	133.59
3 ลำห้วยตาเปาะ ในพื้นที่ชลประทาน บ้านห้วยตาเปาะ	17.93	9.52	46.75	-	-	-	74.19
4 ลำห้วยตาเปาะท้ายน้ำที่กกขาม	6.92	3.77	62.62	20.20	-	-	93.51
ผลรวม	51.03	69.43	201.70	100.46	69.67	71.68	563.97

หมายเหตุ : เครื่องหมาย "-" หมายถึง ไม่ได้ลงข่าย เนื่องจากสภาพพื้นที่ไม่เหมาะสมสำหรับการวางข่ายสำรวจ (หน่วย : กรัมต่อพื้นที่ข่าย 100 ตารางเมตรต่อคืน)

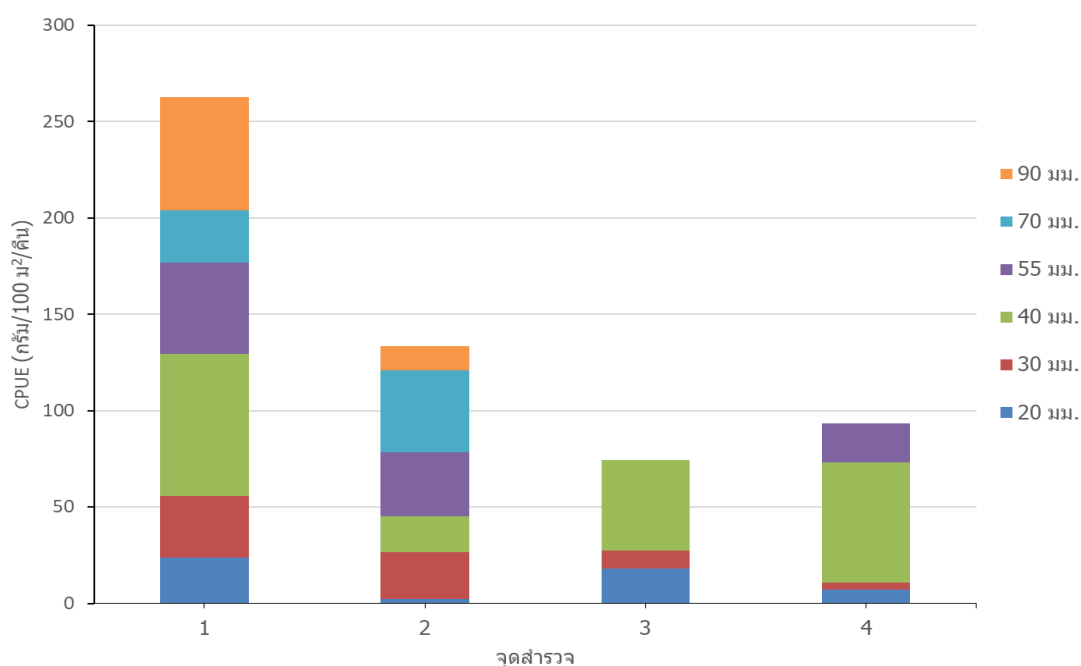

รูปที่ 5.2.3-4 ประสิทธิภาพผลจับด้วยชุดเครื่องมือข่าย 6 ขนาดช่องตา

ตารางที่ 5.2.3-4 โครงสร้างประชาคมปลาบริเวณพื้นที่โครงการ โดยจำนวนและน้ำหนัก ตามชนิดปลาที่พบจากการสำรวจด้วยเครื่องมือข่ายและเครื่องมืออวน ในรอบเดือนกุมภาพันธ์ 2568

ชนิด	โดยจำนวน			ชนิด	โดยน้ำหนัก		
	จำนวน (ตัว)	ร้อยละเฉลี่ย	ร้อยละสะสม		น้ำหนัก (กรัม)	ร้อยละเฉลี่ย	ร้อยละสะสม
แป้นแก้ว	6470	87.92	87.92	ตะเพียนขาว	7354.89	25.76	25.76
ชีวนวดยาว	194	2.64	90.56	สร้อยนกเขา	5725.44	20.05	45.81
สร้อยนกเขา	133	1.81	92.36	กระสับชืด	2724.34	9.54	55.35
ชีวกวาย	118	1.60	93.97	กระสับจุด	2390.72	8.37	63.73
น้ำหมึก	91	1.24	95.20	แป้นแก้ว	1903.36	6.67	70.39
หนามหลัง	45	0.61	95.81	แก้มซ้าย	1811.00	6.34	76.74
กระสับชืด	37	0.50	96.32	ปูทราย	1266.18	4.43	81.17
กระสับจุด	33	0.45	96.77	กระแห	1069.39	3.75	84.92
ตะเพียนทราย	32	0.43	97.20	หางบัว	824.98	2.89	87.81
แดงน้อย	30	0.41	97.61	ตะเพียนทอง	672.10	2.35	90.16
แก้มซ้าย	29	0.39	98.00	แดงน้อย	574.01	2.01	92.17
ปลาอื่น (รวม 15 ชนิด)	147	2.00	100.00	ชีวกวาย	396.44	1.39	93.56
				สลัด	343.36	1.20	94.76
				หมอไทย	302.47	1.06	95.82
				นิล	258.49	0.91	96.73
				ตะเพียนทราย	176.62	0.62	97.35
				น้ำหมึก	163.79	0.57	97.92
				ปลาอื่น (รวม 10 ชนิด)	593.91	2.08	100.00

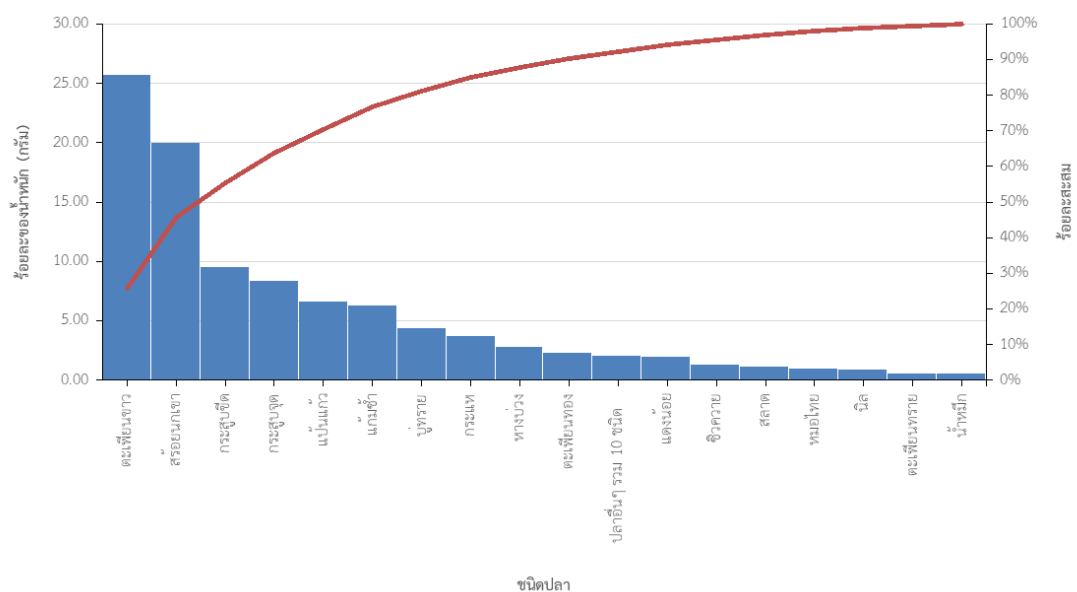

รูปที่ 5.2.3-5 โครงสร้างประชาคมปลาบริเวณพื้นที่โครงการ โดยจำนวนตามชนิดปลาที่พบจากการสำรวจด้วยเครื่องมือข่ายและเครื่องมืออวน ในรอบเดือนกุมภาพันธ์ 2568

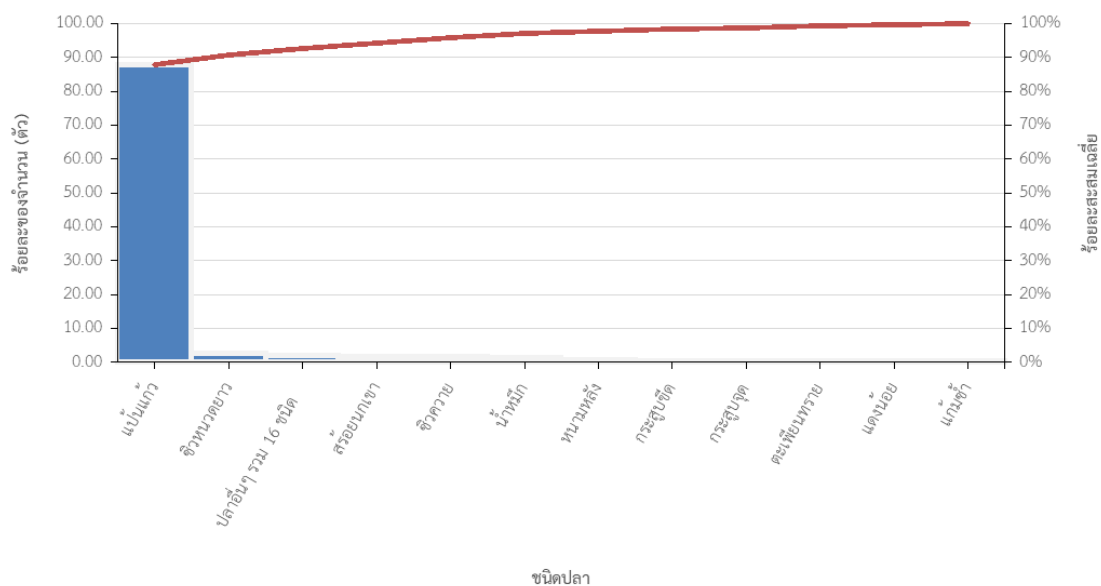

รูปที่ 5.2.3-6 โครงสร้างประชาคมปลาบริเวณพื้นที่โครงการ โดยน้ำหนักตามชนิดปลาที่พบจากการสำรวจ ด้วยเครื่องมือข่ายและเครื่องมืออวน ในรอบเดือนกุมภาพันธ์ 2568

3. ความหลากหลายของชนิดแพลงก์ตอนพืชและแพลงก์ตอนสัตว์

3.1 ความหลากหลายของชนิดแพลงก์ตอนพืช

การศึกษาความหลากหลายของชนิดแพลงก์ตอนพืช อยู่ระหว่างการวิเคราะห์จำแนกชนิด และแบ่งกลุ่มตัวอย่างแพลงก์ตอนพืช ทั้งในเชิงคุณภาพและเชิงปริมาณในห้องปฏิบัติการ

3.2 ความหลากหลายของชนิดแพลงก์ตอนสัตว์

การศึกษาความหลากหลายของชนิดแพลงก์ตอนสัตว์ อยู่ระหว่างการวิเคราะห์จำแนกชนิด และแบ่งกลุ่มตัวอย่างแพลงก์ตอนสัตว์ ทั้งในเชิงคุณภาพและเชิงปริมาณในห้องปฏิบัติการ

3.3 ความหลากหลายของชนิดสัตว์หน้าดิน







การศึกษาความหลากหลายของชนิดสัตว์หน้าดิน อยู่ระหว่างการวิเคราะห์จำแนกชนิด และแบ่งกลุ่มตัวอย่างสัตว์หน้าดินทั้งในเชิงคุณภาพและเชิงปริมาณในห้องปฏิบัติการ

4. ชนิดและปริมาณของพรรณไม้น้ำ

การสำรวจพรรณไม้น้ำบริเวณพื้นที่โครงการในเดือนกุมภาพันธ์ 2568 พบความหลากหลายของพรรณไม้น้ำ จำนวน 8 ชนิด เมื่อแยกตามจุดสำรวจ พบว่า จุดสำรวจที่ 1 ลำห้วยตาเปาะ พื้นที่ต้นน้ำเหนืออ่างเก็บน้ำ มีความหลากหลายของชนิดพรรณไม้น้ำ จำนวน 5 ชนิด จุดสำรวจที่ 2 ในอ่างเก็บน้ำห้วยตาเปาะ มีความหลากหลายของชนิดพรรณไม้น้ำ จำนวน 4 ชนิด จุดสำรวจที่ 3 ลำห้วยตาเปาะ พื้นที่ชลประทานบ้านตาเปาะ มีความหลากหลายของชนิดพรรณไม้น้ำมากที่สุด จำนวน 8 ชนิด และจุดสำรวจที่ 4 ลำห้วยตาเปาะ บริเวณท้ายน้ำที่กักขาม มีความหลากหลายของชนิดพรรณไม้น้ำ จำนวน 7 ชนิด

ตารางที่ 5.2.3-5 ชนิดพรรณไม้ที่พบบริเวณพื้นที่โครงการ

ชนิดพรรณไม้	ชื่อวิทยาศาสตร์	จุดสำรวจที่			
		1	2	3	4
ผักกูด	<i>Diplazium esculentum</i>			+	+
บอน	<i>Colocasia esculenta</i>			+	+
ผักหนาม	<i>Lasia spinosa</i>			+	+
ตาลปัตรฤๅษี	<i>Limnocharis flava</i>	+		+	+
สาหร่ายข้าวเหนียว	<i>Utricularia aurea</i>			+	+
ไมยราบยักษ์	<i>Mimosa pigra</i> L.	+	+	+	
สาหร่ายหางกระรอก	<i>Hydrilla verticillata</i> (U.) Royle	+	+		
ต้นเตยหนาม	<i>Pandanus tectorius</i> Sol. ex-Parkinson				+
บัวบก	<i>Centella asiatica</i> (L.) Urban	+	+		
หญ้าใบคม	<i>Cyperus compactus</i>	+	+	+	+
ผักแว่น	<i>Marsilea crenata</i>			+	
รวมชนิด		5	4	8	7

	
ต้นตาลปัตรฤๅษี	ผักบุ้งสาย
	
ต้นเตยหนาม	บัวบก
	
สาหร่ายข้าวเหนียว	ผักหนาม

รูปที่ 5.2.3-7 ตัวอย่างพรรณไม้ที่สำรวจพบในพื้นที่โครงการ ปี 2568

สรุปและข้อเสนอแนะ

การศึกษาปริมาณความชุกชุมเชิงพื้นที่ของแหล่งน้ำด้วยเครื่องมืออวนทับตลิ่ง รายงานผลเป็นค่ากำลังผลิตทางการประมง (Standing crop หรือ catch per unit area, CPUA) มีหน่วยเป็น กิโลกรัมต่อไร่ โดยค่าดังกล่าวบ่งชี้ถึงความสมบูรณ์ของสัตว์น้ำในภาพรวมต่อพื้นที่แต่ละช่วงเวลาต่าง ๆ ของแหล่งน้ำนั้น และพบค่าเฉลี่ยกำลังผลิตทางการประมง 0.71 กิโลกรัมต่อไร่ โดยสถานีเก็บตัวอย่างที่มีกำลังผลิตทางการประมงสูงสุด คือ จุดสำรวจที่ 2 ในอ่างเก็บน้ำห้วยตาเปาะ มีค่าเท่ากับ 1.82 กิโลกรัมต่อไร่ และต่ำสุดในจุดสำรวจที่ 3 พื้นที่ชลประทาน บ้านตาเปาะ มีค่าเท่ากับ 0.71 กิโลกรัมต่อไร่

การศึกษาปริมาณความชุกชุมของประชาคมปลาด้วยเครื่องมือข่ายที่มีช่องตาขนาดที่แตกต่างกัน เป็นการประเมินโดยใช้ค่าความชุกชุมสัมพัทธ์ (relative abundance) ของชุดเครื่องมือข่าย ในเชิงของผลจับต่อหน่วยการลงแรงประมงของชุดเครื่องมือข่าย (catch per unit effort; CPUE) มีหน่วยเป็นกิโลกรัมต่อพื้นที่ข่าย 100 ตารางเมตรต่อคืน ซึ่งพบว่าความชุกชุมสัมพัทธ์มีค่าเฉลี่ย 563.97 กรัมต่อพื้นที่ข่าย 100 ตารางเมตรต่อคืน โดยสถานีเก็บตัวอย่างที่มีค่าความชุกชุมสัมพัทธ์สูงสุด คือ จุดสำรวจที่ 1 ลำห้วยตาเปาะ พื้นที่ต้นน้ำเหนืออ่างเก็บน้ำ มีค่าเฉลี่ยเท่ากับ 262.68 กรัมต่อพื้นที่ข่าย 100 ตารางเมตรต่อคืน และต่ำสุดในจุดสำรวจที่ 3 พื้นที่ชลประทานบ้านตาเปาะ มีค่า 74.19 กรัมต่อพื้นที่ 100 ตารางเมตรต่อคืน

จากรายงานของบุญส่ง และคณะ (2558) ที่กำหนดเกณฑ์ระดับความชุกชุมสัมพัทธ์ของชุดเครื่องมือข่ายในเบื้องต้นไว้ 4 ระดับ ดังนี้

(1) ถ้าพบมีปริมาณความชุกชุมสัมพัทธ์ของประชาคมปลาน้อยกว่าหรือเท่ากับ 500 กรัมต่อพื้นที่ข่าย 100 ตารางเมตรต่อคืน จัดว่าเป็นความชุกชุมในระดับต่ำ

(2) ถ้าพบมีปริมาณความชุกชุมสัมพัทธ์ของประชาคมปลาระหว่าง 501-1,000 กรัมต่อพื้นที่ข่าย 100 ตารางเมตรต่อคืน จัดว่าเป็นความชุกชุมปานกลาง

(3) ถ้าพบมีปริมาณความชุกชุมสัมพัทธ์ของประชาคมปลาระหว่าง 1,001-2,000 กรัมต่อพื้นที่ข่าย 100 ตารางเมตรต่อคืน จัดว่าเป็นความชุกชุมระดับสูง

(4) ถ้าพบมีปริมาณความชุกชุมสัมพัทธ์ของประชาคมปลามากกว่าหรือเท่ากับ 2,001 กรัมต่อพื้นที่ข่าย 100 ตารางเมตรต่อคืน จัดว่าเป็นความชุกชุมระดับสูงมาก

ดังนั้นสามารถกล่าวได้ว่า ระดับความชุกชุมสัมพัทธ์โดยรวมของประชาคมปลาในโครงการอ่างเก็บน้ำห้วยตาเปาะอันเนื่องมาจากพระราชดำริ จังหวัดมุกดาหาร ปี 2568 ที่มีค่าเฉลี่ย 563.97 กรัมต่อพื้นที่ข่าย 100 ตารางเมตรต่อคืน จัดอยู่ในเกณฑ์ระดับความชุกชุมปานกลาง

ปัญหาและอุปสรรค

จากการลงพื้นที่สำรวจรอบเดือนกุมภาพันธ์ พบว่าในบางจุดสำรวจมีซากตอไม้และหญ้าขึ้นรกรากต่อการปฏิบัติงานของเจ้าหน้าที่ อีกทั้งในบางจุดมีพื้นที่ในการดำเนินงานค่อนข้างจำกัด ทำให้การทำงานของเครื่องมือข่าย และเครื่องมืออวนทับตลิ่ง ซึ่งอาจทำงานได้ไม่เต็มประสิทธิภาพ

5.2.4 แผนการติดตามตรวจสอบด้านคุณภาพน้ำผิวดิน

หลักการและเหตุผล

การดำเนินการก่อสร้างเขื่อน และอาคารประกอบ การปรับปรุงระบบชลประทานของโครงการ และการก่อสร้างระบบส่งน้ำในพื้นที่ชลประทาน อาจจะทำให้เกิดผลกระทบต่อคุณภาพน้ำในแหล่งน้ำผิวดิน บริเวณพื้นที่โครงการและพื้นที่ใกล้เคียงได้ จึงเห็นควรมีแผนติดตามตรวจสอบคุณภาพน้ำผิวดินในพื้นที่อ่างเก็บน้ำและพื้นที่ชลประทานของโครงการ เพื่อทราบถึงผลกระทบจากการดำเนินกิจกรรมต่าง ๆ และสามารถป้องกันและแก้ไขผลกระทบที่เกิดขึ้นได้อย่างทันทั่วถึง

วัตถุประสงค์

เพื่อติดตามตรวจสอบคุณภาพน้ำในบริเวณโครงการในลำห้วยตาเปาะ ซึ่งคาดว่าจะได้รับผลกระทบจากการก่อสร้างและการดำเนินโครงการ ทั้งนี้หากมีผลกระทบเกิดขึ้นจะได้จัดทำข้อเสนอแนะในการดำเนินการมาตรการลดผลกระทบได้อย่างถูกต้อง

พื้นที่ดำเนินการ

น้ำผิวดินในพื้นที่องค์ประกอบหลักของโครงการ รวมทั้งในพื้นที่ชลประทาน เพื่อติดตามตรวจสอบผลกระทบที่อาจเกิดขึ้นทั้งในระยะก่อสร้างและระยะดำเนินการของโครงการ

หน่วยงานที่รับผิดชอบ สำนักบริหารโครงการ กรมชลประทาน

งบประมาณ 157,000 บาท

วิธีการดำเนินงาน

1. การสำรวจ การเก็บตัวอย่างและวิเคราะห์คุณภาพน้ำ 2 ครั้งต่อปี จำนวน 5 สถานี ดังต่อไปนี้
SW1 บ้านตาเปาะ ตำบลบ้านเหล่า อำเภอคำชะอี จังหวัดมุกดาหาร (พื้นที่ต้นน้ำ)
SW2 อ่างเก็บน้ำห้วยตาเปาะ อำเภอคำชะอี จังหวัดมุกดาหาร (พื้นที่อ่างเก็บน้ำ)
SW3 ลำน้ำเดิมห้วยตาเปาะ ตำบลบ้านเหล่า อำเภอคำชะอี (พื้นที่ชลประทาน)
SW4 ฝายน้ำล้นแก่งกกขาม ตำบลบ้านค้อ อำเภอคำชะอี (พื้นที่ชลประทาน)
SW5 ฝายห้วยตาเปาะ ตำบลบ้านค้อ อำเภอคำชะอี (พื้นที่ชลประทานท้ายน้ำ)

1.1 การเก็บตัวอย่างน้ำผิวดินทุกสถานี อ้างอิงตามประกาศคณะกรรมการสิ่งแวดล้อมแห่งชาติ ฉบับที่ 8 (พ.ศ. 2537) พระราชบัญญัติส่งเสริมและรักษาคุณภาพสิ่งแวดล้อมแห่งชาติ พ.ศ. 2535 เรื่อง กำหนดมาตรฐานคุณภาพน้ำในแหล่งผิวดิน

1.2 การวิเคราะห์ตัวอย่างน้ำผิวดินดำเนินการตามวิธีที่อธิบายไว้ใน Standard Methods for Examination of Water and Wastewater 22nd edition, 2012, APHA (American Public Health Association), AWWA (American Water Works Association) และ WPCF (Water Pollution Control Federation) และวัดค่าพร้อมวิเคราะห์คุณภาพน้ำบางดัชนีที่มีการเปลี่ยนแปลงได้ง่ายขณะเก็บรักษาตัวอย่างหรือต้องทำการตรวจวัดทันทีในภาคสนาม เช่น อุณหภูมิ (T) ความขุ่น (Turbidity) ค่าความนำไฟฟ้า (EC) ความเป็นกรด-ด่าง (pH) และปริมาณออกซิเจนละลายน้ำ (DO) เป็นต้น ส่วนดัชนีคุณภาพน้ำอื่น ๆ ได้นำกลับมาวิเคราะห์ในห้องปฏิบัติการต่อไป โดยดัชนีคุณภาพน้ำผิวดินที่นำมาวิเคราะห์ จำนวน 32 พารามิเตอร์

คุณสมบัติทางกายภาพ	: อุณหภูมิ (T) ค่าความเป็นกรด-ด่าง (pH) การนำไฟฟ้า (EC) ความขุ่น (Turbidity)
คุณสมบัติทางเคมี	: ของแข็งแขวนลอย (SS) ของแข็งละลายน้ำ (TDS) ความเป็นด่าง (Alkalinity as CaCO ₃) ออกซิเจนละลายน้ำ (DO) บีโอดี (BOD) ไนเตรทในหน่วยไนโตรเจน (NO ₃ ⁻ N) แอมโมเนียในหน่วยไนโตรเจน (NH ₃ ⁻ N) ซัลเฟต (SO ₄) คลอไรด์ (Cl) โซเดียม (Na) แคลเซียม (Ca) Sodium Absorption Ratio (SAR) Residual Sodium Carbonate (RSC) ทองแดง (Cu) เหล็ก (Fe) สังกะสี (Zn) แมงกานีส (Mn) ฟีนอล (Phenol)
คุณลักษณะที่เป็นพิษ	: สารหนู (As) แคดเมียม (Cd) โครเมียม (Cr) ตะกั่ว (Pb) นิกเกิล (Ni)ปรอท (Hg) ไซยาไนต์ (CN ⁻) สารปราบศัตรูพืช (Pesticide)
คุณสมบัติทางชีวภาพ	: แบคทีเรียกลุ่มโคลิฟอร์มทั้งหมด (Total Coliform Bacteria : TCB), แบคทีเรียกลุ่มฟีคอลโคลิฟอร์ม (Fecal Coliform Bacteria : FCB)

2. การวิเคราะห์ความเหมาะสมสำหรับการใช้ประโยชน์ต่าง ๆ โดยเปรียบเทียบกับมาตรฐาน ซึ่งเป็นที่ยอมรับ (ภาคผนวก ง) ดังนี้

- เกณฑ์มาตรฐานเรื่อง "มาตรฐานคุณภาพน้ำในแหล่งน้ำผิวดิน" ตามประกาศคณะกรรมการสิ่งแวดล้อมแห่งชาติฉบับที่ 8 (พ.ศ. 2537) ออกตามความในพระราชบัญญัติส่งเสริมและรักษาคุณภาพสิ่งแวดล้อมแห่งชาติ พ.ศ. 2535 เรื่อง กำหนดมาตรฐานคุณภาพน้ำในแหล่งผิวดิน ตีพิมพ์ในราชกิจจานุเบกษา เล่ม 111 ตอนที่ 16ง ลงวันที่ 24 กุมภาพันธ์ 2537

- เกณฑ์มาตรฐาน เรื่อง "คุณภาพน้ำเพื่อการดำรงชีวิตของสัตว์น้ำจืด" จากเอกสารวิชาการ สถาบันประมงน้ำจืดแห่งชาติ (ปัจจุบันเปลี่ยนเป็นสำนักวิจัยและพัฒนาประมงน้ำจืด กรมประมง) ฉบับที่ 75/2530 เรื่อง เกณฑ์คุณภาพน้ำเพื่อการคุ้มครองทรัพยากรสัตว์น้ำจืด

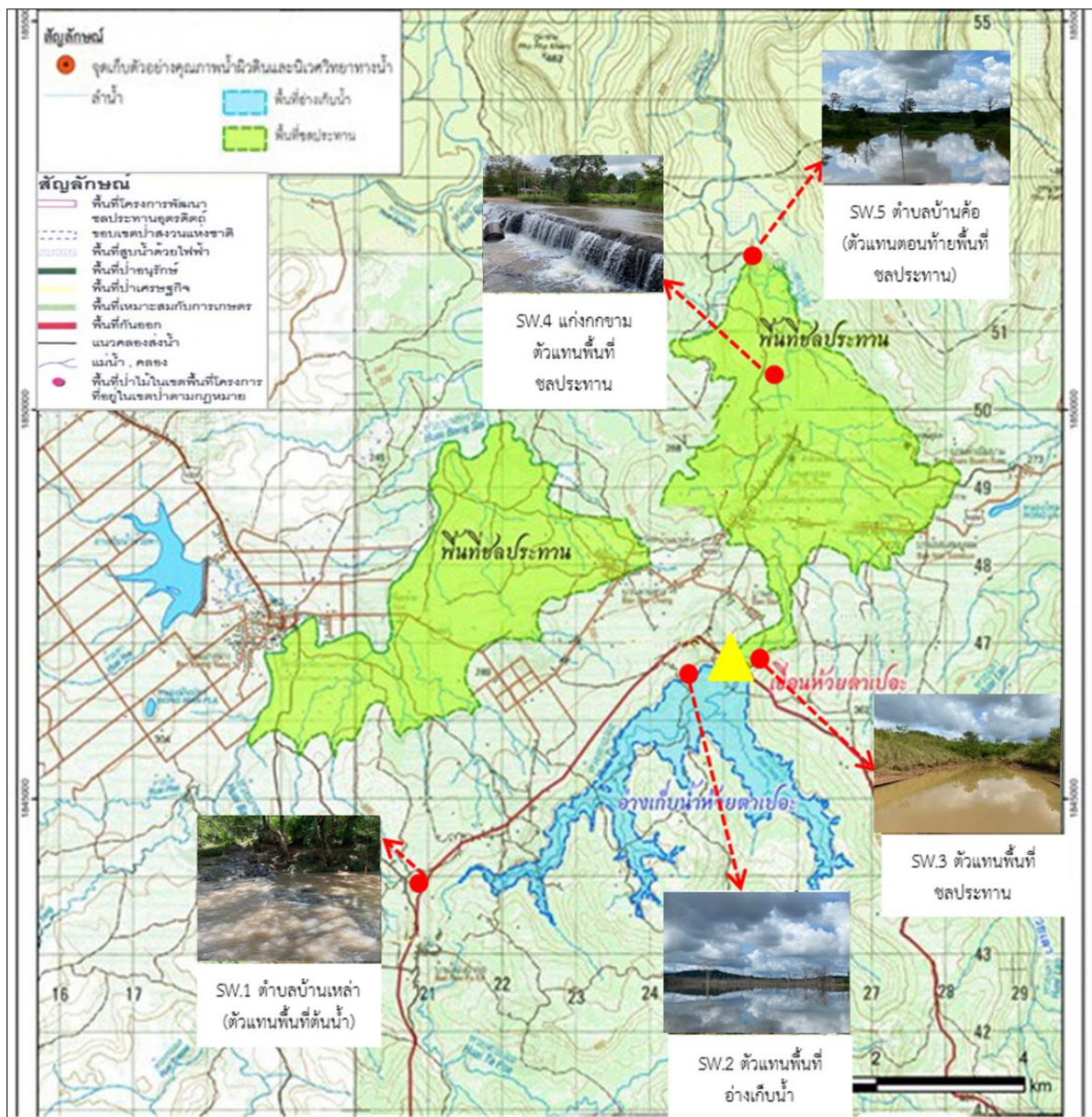

รูปที่ 5.2.4-1 แผนที่แสดงจุดเก็บตัวอย่างน้ำผิวดินในพื้นที่โครงการ

ตารางที่ 5.2.4-1 จุดเก็บตัวอย่างน้ำผิวดินในพื้นที่โครงการ

จุดเก็บตัวอย่างน้ำ	พิกัด	สภาพแวดล้อม	รูปประกอบ
<p>สถานีที่ 1</p> <p>บ้านตาเปอะ</p> <p>ตำบลบ้านเหล่า</p> <p>อำเภอคำชะอี</p> <p>จังหวัดมุกดาหาร</p> <p>(พื้นที่ต้นน้ำ)</p>	<p>16.6712730,</p> <p>104.2621500</p>	<p>เป็นแหล่งน้ำนิ่ง และมีน้ำน้อย</p> <p>พบแมลงที่ผิวน้ำ เช่น</p> <p>จิ้งจิกน้ำ และแมงมุม</p> <p>มีใบไม้ที่ลอยเหนือน้ำและ</p> <p>ทับถมที่พื้นที่ท้องน้ำ</p> <p>ท้องฟ้าปลอดโปร่ง</p>	
<p>สถานีที่ 2</p> <p>อ่างเก็บน้ำห้วยตาเปอะ</p> <p>อำเภอคำชะอี</p> <p>จังหวัดมุกดาหาร</p> <p>(พื้นที่อ่างเก็บน้ำ)</p>	<p>16.7030720,</p> <p>104.2961000</p>	<p>เป็นแหล่งน้ำนิ่ง แต่ทว่า</p> <p>ส่วนมากมีลมพัดที่ผิวน้ำ</p> <p>อากาศปลอดโปร่ง</p>	
<p>สถานีที่ 3</p> <p>ลำน้ำเดิมห้วยตาเปอะ</p> <p>ตำบลบ้านเหล่า</p> <p>อำเภอคำชะอี</p> <p>จังหวัดมุกดาหาร</p> <p>(พื้นที่ชลประทาน)</p>	<p>16.7013350,</p> <p>104.2999590</p>	<p>เป็นแหล่งน้ำไหล โดยมีน้ำที่</p> <p>ระบายมาจาก river outlet</p> <p>(ในปริมาณที่น้อย)</p> <p>และมีตะไคร่น้ำจำนวนมาก</p> <p>ท้องฟ้าปลอดโปร่ง</p>	
<p>สถานีที่ 4</p> <p>ฝายน้ำล้นแก่งกกขาม</p> <p>ตำบลบ้านค้อ</p> <p>อำเภอคำชะอี</p> <p>จังหวัดมุกดาหาร</p> <p>(พื้นที่ชลประทาน)</p>	<p>16.7315790,</p> <p>104.3060650</p>	<p>เป็นแหล่งน้ำไหล</p> <p>พบแมลงน้ำ และมีตะไคร่น้ำ</p> <p>จำนวนมาก</p> <p>ใกล้บ้านคนและมีการเลี้ยง</p> <p>วัวในบริเวณริมตลิ่ง</p> <p>ท้องฟ้าปลอดโปร่ง</p>	
<p>สถานีที่ 5</p> <p>ฝายห้วยตาเปอะ</p> <p>ตำบลบ้านค้อ</p> <p>อำเภอคำชะอี</p> <p>จังหวัดมุกดาหาร</p> <p>(พื้นที่ชลประทานท้ายน้ำ)</p>	<p>16.7427280,</p> <p>104.3038540</p>	<p>เป็นแหล่งน้ำไหล</p> <p>ไม่พบพืชผักกลางลำน้ำและ</p> <p>ในลำน้ำ แต่พบพืชน้ำ</p> <p>บริเวณริมตลิ่ง</p> <p>อากาศปลอดโปร่ง</p>	

ผลการดำเนินงาน

กรมชลประทานลงพื้นที่ติดตามคุณภาพน้ำผิวดิน ครั้งที่ 1 ในวันที่ 11 มีนาคม 2568 เพื่อเป็นตัวแทน
 ฤดูแล้ง ได้ผลการวิเคราะห์คุณภาพน้ำผิวดิน ดังตารางที่ 5.2.4-2

ตารางที่ 5.2.4-2 ผลการวิเคราะห์คุณภาพน้ำผิวดินภายในพื้นที่โครงการ ครั้งที่ 1 วันที่ 11 มีนาคม 2568

ดัชนีคุณภาพน้ำ	หน่วย	ผลการวิเคราะห์					มาตรฐานคุณภาพน้ำผิวดิน		คุณภาพน้ำเพื่อการดำรงชีวิตของสัตว์น้ำ	คุณภาพน้ำเพื่อการชลประทาน
		SW 1	SW 2	SW 3	SW 4	SW 5	ประเภทที่ 2	ประเภทที่ 3		
ลักษณะตัวอย่าง	-	น้ำสีเหลือง/ใส ตะกอนเหลือง	น้ำไม่มีสี/ใส ตะกอนเหลือง	น้ำสีเหลือง/ใส ตะกอนเหลือง	น้ำสีเหลือง/ใส ตะกอนเหลือง	น้ำสีเหลือง/ใส ตะกอนเหลือง	-	-	-	-
คุณสมบัติทางกายภาพ										
1. อุณหภูมิ (T)	องศาเซลเซียส	29	29	30	29	29	ไม่สูงกว่า อุณหภูมิ ธรรมชาติ เกิน 3 °C	ไม่สูงกว่า อุณหภูมิ ธรรมชาติ เกิน 3 °C	23-32°C	40
2. ความเป็นกรด-ด่าง (pH)	-	7.5	7.8	7.5	6.8	7.1	5.0-9.0	5.0-9.0	6.5-8.5	6.5-8.5
3. ความขุ่น (Turbidity)	เอ็นทียู	13.0	3.2	11.8	7.8	8.2	-	-	-	-
4. ความนำไฟฟ้า (EC)	ไมโครซีเมนส์/ซม.	355	67	405	40	52	-	-	-	-
คุณสมบัติทางเคมี										
5. ของแข็งแขวนลอย (SS)	มก./ล.	20.00	22.00	10.80	5.20	5.40	-	-	<25	<30
6. ของแข็งละลายน้ำ (TDS)	มก./ล. ในรูป โซเดียมคลอไรด์	177.6	33.5	203	20	25.8	-	-	-	<1,300
7. ความเป็นด่าง (Alkalinity)	มก./ล. ในรูป แคลเซียมคาร์บอเนต	161.1	27.0	186.1	11.0	16.0	-	-	10-400	-
8. ออกซิเจนละลายน้ำ (DO)	มก./ล.	1.36	6.10	4.74	4.18	5.38	>6.0	>4.0	>3.0	-
9. บีโอดี (BOD)	มก./ล.	7.80	1.50	1.60	1.90	2.80	<1	<2.0	-	-
10. ไนเตรทในรูปไนโตรเจน (NO ₃ -N)	มก./ล.	0.3	0.8	0.8	0.6	0.7	-	<5.0	<3.0	10
11. แอมโมเนียในหน่วยไนโตรเจน (NH ₃ -N)	มก./ล.	0.45	<0.1	<0.1	<0.1	<0.1	<0.5	<0.5	<0.02	-
12. ซัลเฟต (SO ₄ ²⁻)	มก./ล.	2.9	0.5	0.5	0.5	1.0	-	-	<50.0	<900
13. คลอไรด์ (Cl)	มก./ล.	6.7	5.7	8.5	7.1	7.1	-	-	-	<
14. โซเดียม (Na)	มก./ล.	3.7	2.1	4.8	1.6	1.8	-	-	<75.0	<10
15. แคลเซียม (Ca)	มก./ล.	52.1	8.4	65.7	4.6	5.8	-	-	4.0-160.0	-
16. เหล็ก (Fe)	มก./ล.	1.85	0.255	0.805	1.53	1.41	-	-	<0.3	<5
17. Sodium absorption Ratio (SAR)	-	0.1	0.2	0.2	0.2	0.2	-	-	-	<4
18. Residual Sodium Carbonate (RSC)	มิลลิอิควิวาเลนต์/ล.	0.31	0.00	0.00	0.00	0.00	-	-	-	-

รายงานผลการปฏิบัติตามมาตรการป้องกันและแก้ไขผลกระทบสิ่งแวดล้อม และมาตรการติดตามตรวจสอบผลกระทบสิ่งแวดล้อม

โครงการอ่างเก็บน้ำห้วยตาเปาะอันเนื่องมาจากพระราชดำริ จังหวัดมุกดาหาร ปีงบประมาณ พ.ศ. 2568 ฉบับที่ 1

ตารางที่ 5.2.4-2 ผลการวิเคราะห์คุณภาพน้ำผิวดินภายในพื้นที่โครงการ ครั้งที่ 1 วันที่ 11 มีนาคม 2568 (ต่อ)

ดัชนีคุณภาพน้ำ	หน่วย	ผลการวิเคราะห์					มาตรฐานคุณภาพน้ำผิวดิน		คุณภาพน้ำเพื่อการดำรงชีวิตของสัตว์น้ำ	คุณภาพน้ำเพื่อการชลประทาน
		SW 1	SW 2	SW 3	SW 4	SW 5	ประเภทที่ 2	ประเภทที่ 3		
คุณลักษณะที่เป็นพิษ										
19. สารหนู (As)	มก./ล.	0.0007	ตรวจไม่พบ	0.0003	ตรวจไม่พบ	ตรวจไม่พบ	<0.01	<0.05	<0.05	<0.25
20. แคดเมียม (Cd)	มก./ล.	ตรวจไม่พบ	ตรวจไม่พบ	ตรวจไม่พบ	ตรวจไม่พบ	ตรวจไม่พบ	0.005*	0.005*	<0.005	<0.01
		ตรวจไม่พบ	ตรวจไม่พบ	ตรวจไม่พบ	ตรวจไม่พบ	ตรวจไม่พบ	0.05**	0.05**		
21. โครเมียม (Cr)	มก./ล.	ตรวจไม่พบ	ตรวจไม่พบ	ตรวจไม่พบ	ตรวจไม่พบ	ตรวจไม่พบ	<0.05	<0.05	-	<1
22. ทองแดง (Cu)	มก./ล.	2.73	0.042	0.735	0.205	0.111	<0.1	<0.1	<0.02	<0.2
23. แมงกานีส (Mn)	มก./ล.	ตรวจไม่พบ	ตรวจไม่พบ	ตรวจไม่พบ	ตรวจไม่พบ	ตรวจไม่พบ	<1.0	<1.0	-	<0.2
24. ตะกั่ว (Pb)	มก./ล.	ตรวจไม่พบ	ตรวจไม่พบ	0.033	ตรวจไม่พบ	ตรวจไม่พบ	<0.05	<0.05	<0.05	<5
25. สังกะสี (Zn)	มก./ล.	ตรวจไม่พบ	ตรวจไม่พบ	ตรวจไม่พบ	ตรวจไม่พบ	ตรวจไม่พบ	<1.0	<1.0	<0.1	<2
26. ไซยาไนด์ (CN ⁻)	มก./ล.	ตรวจไม่พบ	ตรวจไม่พบ	ตรวจไม่พบ	ตรวจไม่พบ	ตรวจไม่พบ	<0.005	<0.005	-	<0.2
27. ฟีนอล (Phenol)	มก./ล.	ตรวจไม่พบ	ตรวจไม่พบ	ตรวจไม่พบ	ตรวจไม่พบ	ตรวจไม่พบ	<0.005	<0.005	-	<1
28. ปรอท (Hg)	มก./ล.	ตรวจไม่พบ	ตรวจไม่พบ	ตรวจไม่พบ	ตรวจไม่พบ	ตรวจไม่พบ	<0.002	<0.002	<0.02	<0.2
29. นิกเกิล (Ni)	มก./ล.	ตรวจไม่พบ	ตรวจไม่พบ	ตรวจไม่พบ	ตรวจไม่พบ	ตรวจไม่พบ	<0.1	<0.1	-	-
30. สารปราบศัตรูพืช (Pesticide)	มคก./ล.	0.0007	ตรวจไม่พบ	0.0003	ตรวจไม่พบ	ตรวจไม่พบ	<0.05	<0.06	-	-
คุณภาพทางชีวภาพ										
31. โคลิฟอร์มแบคทีเรีย (TCB)	เอ็มพีเอ็น/100 มล.	4600	23	330	220	170	<5,000	<20,000	-	-
32. ฟิคอลโคลิฟอร์มแบคทีเรีย (FCB)	เอ็มพีเอ็น/100 มล.	610	<1.8	130	11	14	<1,000	<4,000	-	-

หมายเหตุ : ตรวจไม่พบ : ไซยาไนต์ <0.001 มก./ล., ฟีนอล <0.005 มก./ล., ปรอท <0.0001 มก./ล. และนิกเกิล <0.005 มก./ล.
Analytical method : Standard Methods for Examination of Water and Wastewater 22nd edition, 2012, APHA (American Public Health Association), AWWA (American Water Works Association) และ WPCF (Water Pollution Control Federation)
มาตรฐานคุณภาพน้ำผิวดิน เกณฑ์มาตรฐาน เรื่อง "มาตรฐานคุณภาพน้ำในแหล่งน้ำผิวดิน" ตามประกาศคณะกรรมการสิ่งแวดล้อมแห่งชาติฉบับที่ 8 (พ.ศ. 2537) ออกตามความในพระราชบัญญัติส่งเสริมและรักษาคุณภาพสิ่งแวดล้อมแห่งชาติ พ.ศ. 2535
ประเภทที่ 2 และ 3 : เรื่อง กำหนดมาตรฐานคุณภาพน้ำในแหล่งผิวดิน ตีพิมพ์ในราชกิจจานุเบกษา เล่ม 111 ตอนที่ 16 ง ลงวันที่ 24 กุมภาพันธ์ 2537
มาตรฐานคุณภาพน้ำ เกณฑ์มาตรฐานเรื่อง "คุณภาพน้ำเพื่อการดำรงชีวิตของสัตว์น้ำจืด" จากเอกสารวิชาการ สถาบันประมงน้ำจืดแห่งชาติ (ปัจจุบันเปลี่ยนเป็น สำนักวิจัยและพัฒนาประมงน้ำจืด กรมประมง) ฉบับที่ 75/2530
เพื่อการดำรงชีวิตของสัตว์น้ำจืด : เรื่อง เกณฑ์คุณภาพน้ำเพื่อการคุ้มครองทรัพยากรสัตว์น้ำจืด

ผลการวิเคราะห์คุณภาพน้ำผิวดินภายในพื้นที่โครงการอ่างเก็บน้ำห้วยตาเปอะอันเนื่องมาจากพระราชดำริ จังหวัดมุกดาหาร ครั้งที่ 1 วันที่ 11 มีนาคม 2568 เป็นตัวแทนฤดูแล้ง

1) สถานีที่ 1 บ้านตาเปอะ ตำบลบ้านเหล่า อำเภอคำชะอี (พื้นที่ต้นน้ำ)

คุณภาพน้ำทางกายภาพ : พบว่า น้ำมีสีเหลืองใส ตะกอนเหลือง และมีค่าความเป็นกรด-ด่าง 7.5 ความขุ่น 13.0 เอ็นทียู และความนำไฟฟ้า 355 ไมโครโมห์ต่อเซนติเมตร

คุณภาพน้ำทางเคมี : พบว่า ของแข็งแขวนลอย 20.00 มิลลิกรัมต่อลิตร ของแข็งละลายน้ำ 177.6 มิลลิกรัมต่อลิตร ในรูปโซเดียมคลอไรด์ ความเป็นด่าง 161.1 มิลลิกรัมต่อลิตร ในรูปแคลเซียมคาร์บอเนต ออกซิเจนละลายน้ำ 1.36 มิลลิกรัมต่อลิตร บีโอดี 7.89 มิลลิกรัมต่อลิตร ไนเตรทในรูปไนโตรเจน 0.3 มิลลิกรัมต่อลิตร แอมโมเนียในรูปไนโตรเจน 0.45 มิลลิกรัมต่อลิตร ซัลเฟต 2.9 มิลลิกรัมต่อลิตร คลอไรด์ 6.7 มิลลิกรัมต่อลิตร โซเดียม 3.7 มิลลิกรัมต่อลิตร แคลเซียม 52.1 มิลลิกรัมต่อลิตร เหล็ก 1.850 มิลลิกรัมต่อลิตร Sodium Adsorption Ratio 0.1 และ Residual Sodium Carbonate 0.31 มิลลิกรัมต่อลิตร

พารามิเตอร์ส่วนใหญ่มีค่าเป็นไปตามมาตรฐานคุณภาพน้ำในแหล่งน้ำผิวดิน ประเภทที่ 3 และเกณฑ์คุณภาพน้ำเพื่อการดำรงชีวิตของสัตว์น้ำ ยกเว้น ออกซิเจนละลายน้ำ ไม่เป็นไปตามมาตรฐานคุณภาพน้ำในแหล่งน้ำผิวดิน ประเภทที่ 3 และเกณฑ์คุณภาพน้ำเพื่อการดำรงชีวิตของสัตว์น้ำ ซึ่งกำหนดให้มีค่าไม่น้อยกว่า 4.0 และ 3.0 มิลลิกรัมต่อลิตร ตามลำดับ และเหล็ก ไม่เป็นไปตามเกณฑ์คุณภาพน้ำเพื่อการดำรงชีวิตของสัตว์น้ำ ซึ่งกำหนดให้มีค่าน้อยกว่า 0.3 มิลลิกรัมต่อลิตร

คุณภาพน้ำด้านโลหะหนัก : พบว่า มีปริมาณสารหนู 0.0007 มิลลิกรัมต่อลิตร แมงกานีส 2.73 มิลลิกรัมต่อลิตร สังกะสี น้อยกว่า 0.025 มิลลิกรัมต่อลิตร แคดเมียม โครเมียม ทองแดง ตะกั่ว ฟีนอล และนิเกิล น้อยกว่า 0.005 มิลลิกรัมต่อลิตร โซยาไนต์ น้อยกว่า 0.001 มิลลิกรัมต่อลิตร พรอท น้อยกว่า 0.0001 มิลลิกรัมต่อลิตร

ทุกพารามิเตอร์มีค่าเป็นไปตามมาตรฐานคุณภาพน้ำในแหล่งน้ำผิวดิน ประเภทที่ 2 และเกณฑ์คุณภาพน้ำเพื่อการดำรงชีวิตของสัตว์น้ำ ยกเว้น แมงกานีส ไม่เป็นไปตามมาตรฐานคุณภาพน้ำในแหล่งน้ำผิวดิน ประเภทที่ 2 ซึ่งกำหนดให้มีค่าน้อยกว่า 1.0 มิลลิกรัมต่อลิตร

คุณภาพน้ำด้านสารปราบศัตรูพืช : ไม่พบสารฆ่าแมลงกลุ่มออร์กาโนคลอรีน

คุณภาพน้ำทางชีวภาพ : พบว่า มีปริมาณโคลิฟอร์มแบคทีเรียทั้งหมด 4,600 เอ็มพีเอ็น ต่อ 100 มิลลิลิตร และฟิคอลโคลิฟอร์มแบคทีเรีย 610 เอ็มพีเอ็นต่อ 100 มิลลิลิตร

ทุกพารามิเตอร์มีค่าเป็นไปตามมาตรฐานคุณภาพน้ำในแหล่งน้ำผิวดิน ประเภทที่ 2

2) สถานีที่ 2 อ่างเก็บน้ำห้วยตาเปอะ อำเภอคำชะอี (พื้นที่อ่างเก็บน้ำ)

คุณภาพน้ำทางกายภาพ : พบว่า น้ำไม่มีสีและใส ตะกอนเหลือง และมีค่าความเป็นกรด-ด่าง 7.8 ความขุ่น 3.2 เอ็นทียู และความนำไฟฟ้า 67 ไมโครโมห์ต่อเซนติเมตร

คุณภาพน้ำทางเคมี : พบว่า ของแข็งแขวนลอย 22 มิลลิกรัมต่อลิตร ของแข็งละลายน้ำ 33.5 มิลลิกรัมต่อลิตร ในรูปโซเดียมคลอไรด์ ความเป็นด่าง 27.0 มิลลิกรัมต่อลิตร ในรูปแคลเซียมคาร์บอเนต ออกซิเจนละลายน้ำ 6.10 มิลลิกรัมต่อลิตร บีโอดี 1.50 มิลลิกรัมต่อลิตร ไนเตรทในรูปไนโตรเจน 0.8 มิลลิกรัมต่อลิตร แอมโมเนียในรูปไนโตรเจน น้อยกว่า 0.1 มิลลิกรัมต่อลิตร ซัลเฟต 0.5 มิลลิกรัมต่อลิตร คลอไรด์ 5.7 มิลลิกรัมต่อลิตร โซเดียม 2.1 มิลลิกรัมต่อลิตร แคลเซียม 8.4 มิลลิกรัมต่อลิตร เหล็ก 0.255 มิลลิกรัมต่อลิตร Sodium Adsorption Ratio 0.2 และ Residual Sodium Carbonate 0 มิลลิกรัมต่อลิตร

ทุกพารามิเตอร์มีค่าเป็นไปตามมาตรฐานคุณภาพน้ำในแหล่งน้ำผิวดิน ประเภทที่ 2 และเกณฑ์คุณภาพน้ำเพื่อการดำรงชีวิตของสัตว์น้ำ

คุณภาพน้ำด้านโลหะหนัก : พบว่า มีปริมาณแมงกานีส 0.384 มิลลิกรัมต่อลิตร สังกะสี น้อยกว่า 0.025 มิลลิกรัมต่อลิตร สารหนู แคดเมียม โครเมียม ทองแดง ตะกั่ว ฟีนอล และนิเกิล น้อยกว่า 0.005 มิลลิกรัมต่อลิตร ไซยาไนต์ น้อยกว่า 0.001 มิลลิกรัมต่อลิตร พรอท น้อยกว่า 0.0001 มิลลิกรัมต่อลิตร

ทุกพารามิเตอร์มีค่าเป็นไปตามมาตรฐานคุณภาพน้ำในแหล่งน้ำผิวดิน ประเภทที่ 2 และเกณฑ์คุณภาพน้ำเพื่อการดำรงชีวิตของสัตว์น้ำ

คุณภาพน้ำด้านสารปราบศัตรูพืช : ไม่พบสารฆ่าแมลงกลุ่มออร์กาโนคลอรีน

คุณภาพน้ำทางชีวภาพ : พบว่า มีปริมาณโคลิฟอร์มแบคทีเรียทั้งหมด 23 เอ็มพีเอ็นต่อ 100 มิลลิลิตร และฟิคอลโคลิฟอร์มแบคทีเรีย น้อยกว่า 1.8 เอ็มพีเอ็นต่อ 100 มิลลิลิตร

ทุกพารามิเตอร์มีค่าเป็นไปตามมาตรฐานคุณภาพน้ำในแหล่งน้ำผิวดิน ประเภทที่ 2

3) สถานีที่ 3 ลำน้ำเดิมห้วยตาเปาะ ตำบลบ้านเหล่า อำเภอคำชะอี (พื้นที่ชลประทาน)

คุณภาพน้ำทางกายภาพ : พบว่า น้ำมีสีเหลืองใส ตะกอนเหลือง และมีค่าความเป็นกรด-ด่าง 7.5 ความขุ่น 11.8 เอ็นทียู และความนำไฟฟ้า 405 ไมโครโมห์ต่อเซนติเมตร

คุณภาพน้ำทางเคมี : พบว่า ของแข็งแขวนลอย 10.8 มิลลิกรัมต่อลิตร ของแข็งละลายน้ำ 203 มิลลิกรัมต่อลิตร ในรูปโซเดียมคลอไรด์ ความเป็นด่าง 186.1 มิลลิกรัมต่อลิตร ในรูปแคลเซียมคาร์บอเนต ออกซิเจนละลายน้ำ 4.74 มิลลิกรัมต่อลิตร บีโอดี 1.6 มิลลิกรัมต่อลิตร ไนเตรทในรูปไนโตรเจน 0.8 มิลลิกรัมต่อลิตร แอมโมเนียในรูปไนโตรเจน น้อยกว่า 0.1 มิลลิกรัมต่อลิตร ซัลเฟต 0.5 มิลลิกรัมต่อลิตร คลอไรด์ 8.5 มิลลิกรัมต่อลิตร โซเดียม 4.8 มิลลิกรัมต่อลิตร แคลเซียม 65.7 มิลลิกรัมต่อลิตร เหล็ก 0.805 มิลลิกรัมต่อลิตร Sodium Adsorption Ratio 0.2 และ Residual Sodium Carbonate 0 มิลลิกรัมต่อลิตร

ทุกพารามิเตอร์มีค่าเป็นไปตามมาตรฐานคุณภาพน้ำในแหล่งน้ำผิวดิน ประเภทที่ 3 และเกณฑ์คุณภาพน้ำเพื่อการดำรงชีวิตของสัตว์น้ำ ยกเว้น เหล็ก ไม่เป็นไปตามเกณฑ์คุณภาพน้ำเพื่อการดำรงชีวิตของสัตว์น้ำ ซึ่งกำหนดให้มีค่าน้อยกว่า 0.3 มิลลิกรัมต่อลิตร

คุณภาพน้ำด้านโลหะหนัก : พบว่า มีปริมาณแมงกานีส 0.735 มิลลิกรัมต่อลิตร สังกะสี 0.033 มิลลิกรัมต่อลิตร สารหนู แคดเมียม โครเมียม ทองแดง ตะกั่ว ฟีนอล และนิเกิล น้อยกว่า 0.005 มิลลิกรัมต่อลิตร ไซยาไนต์ น้อยกว่า 0.001 มิลลิกรัมต่อลิตร พรอท น้อยกว่า 0.0001 มิลลิกรัมต่อลิตร

ทุกพารามิเตอร์มีค่าเป็นไปตามมาตรฐานคุณภาพน้ำในแหล่งน้ำผิวดิน ประเภทที่ 2 และเกณฑ์คุณภาพน้ำเพื่อการดำรงชีวิตของสัตว์น้ำ

คุณภาพน้ำด้านสารปราบศัตรูพืช : ไม่พบสารฆ่าแมลงกลุ่มออร์กาโนคลอรีน

คุณภาพน้ำทางชีวภาพ : พบว่า มีปริมาณโคลิฟอร์มแบคทีเรียทั้งหมด 330 เอ็มพีเอ็นต่อ 100 มิลลิลิตร และฟิคอลโคลิฟอร์มแบคทีเรีย 130 เอ็มพีเอ็นต่อ 100 มิลลิลิตร

ทุกพารามิเตอร์มีค่าเป็นไปตามมาตรฐานคุณภาพน้ำในแหล่งน้ำผิวดิน ประเภทที่ 2

4) สถานีที่ 4 ฝ่ายน้ำล้นแก่งกกขาม ตำบลบ้านค้อ อำเภอคำชะอี (พื้นที่ชลประทาน)

คุณภาพน้ำทางกายภาพ : พบว่า น้ำมีสีเหลืองใส ตะกอนเหลือง และมีค่าความเป็นกรด-ด่าง 6.8 ความขุ่น 7.8 เอ็นทียู และความนำไฟฟ้า 40 ไมโครโมห์ต่อเซนติเมตร

คุณภาพน้ำทางเคมี : พบว่า ของแข็งแขวนลอย 5.20 มิลลิกรัมต่อลิตร ของแข็งละลายน้ำ 20 มิลลิกรัมต่อลิตร ในรูปโซเดียมคลอไรด์ ความเป็นด่าง 11.0 มิลลิกรัมต่อลิตร ในรูปแคลเซียมคาร์บอเนต ออกซิเจนละลายน้ำ 4.18 มิลลิกรัมต่อลิตร บีโอดี 1.9 มิลลิกรัมต่อลิตร ไนเตรทในรูปไนโตรเจน 0.6 มิลลิกรัมต่อลิตร แอมโมเนียในรูปไนโตรเจน น้อยกว่า 0.1 มิลลิกรัมต่อลิตร ซัลเฟต 0.5 มิลลิกรัมต่อลิตร คลอไรด์ 7.1

มิลลิกรัมต่อลิตร โซเดียม 1.6 มิลลิกรัมต่อลิตร แคลเซียม 4.6 มิลลิกรัมต่อลิตร เหล็ก 1.53 มิลลิกรัมต่อลิตร Sodium Adsorption Ratio 0.2 และ Residual Sodium Carbonate 0 มิลลิกรัมต่อลิตร

พารามิเตอร์ส่วนใหญ่มีค่าเป็นไปตามมาตรฐานคุณภาพน้ำในแหล่งน้ำผิวดิน ประเภทที่ 3 และเกณฑ์คุณภาพน้ำเพื่อการดำรงชีวิตของสัตว์น้ำ ยกเว้น เหล็ก ไม่เป็นไปตามเกณฑ์คุณภาพน้ำเพื่อการดำรงชีวิตของสัตว์น้ำ ซึ่งกำหนดให้มีค่าน้อยกว่า 0.3 มิลลิกรัมต่อลิตร

คุณภาพน้ำด้านโลหะหนัก : พบว่า มีปริมาณแมงกานีส 0.205 มิลลิกรัมต่อลิตร สังกะสี น้อยกว่า 0.025 มิลลิกรัมต่อลิตร สารหนู แคดเมียม โครเมียม ทองแดง ตะกั่ว ฟีนอล และนิเกิล น้อยกว่า 0.005 มิลลิกรัมต่อลิตร ไซยาไนต์ น้อยกว่า 0.001 มิลลิกรัมต่อลิตร พรอท น้อยกว่า 0.0001 มิลลิกรัมต่อลิตร

ทุกพารามิเตอร์มีค่าเป็นไปตามมาตรฐานคุณภาพน้ำในแหล่งน้ำผิวดิน ประเภทที่ 2 และเกณฑ์คุณภาพน้ำเพื่อการดำรงชีวิตของสัตว์น้ำ

คุณภาพน้ำด้านสารปราบศัตรูพืช : ไม่พบสารฆ่าแมลงกลุ่มออร์กาโนคลอรีน

คุณภาพน้ำทางชีวภาพ : พบว่า มีปริมาณโคลิฟอร์มแบคทีเรียทั้งหมด 220 เอ็มพีเอ็นต่อ 100 มิลลิลิตร และฟิคอลโคลิฟอร์มแบคทีเรีย 11 เอ็มพีเอ็นต่อ 100 มิลลิลิตร

ทุกพารามิเตอร์มีค่าเป็นไปตามมาตรฐานคุณภาพน้ำในแหล่งน้ำผิวดิน ประเภทที่ 2

5) สถานีที่ 5 ฝ่ายห้วยตาเปาะ ตำบลบ้านค้อ อำเภอคำชะอี (พื้นที่ชลประทานท้ายน้ำ)

คุณภาพน้ำทางกายภาพ : พบว่า น้ำมีสีเหลืองใส ตะกอนเหลือง และมีค่าความเป็นกรด-ด่าง 6.7 ความขุ่น 18.3 เอ็นทียู และความนำไฟฟ้า 49 ไมโครโมห์ต่อเซนติเมตร

คุณภาพน้ำทางเคมี : พบว่า ของแข็งแขวนลอย 5.4 มิลลิกรัมต่อลิตร ของแข็งละลายน้ำ 25.8 มิลลิกรัมต่อลิตร ในรูปโซเดียมคลอไรด์ ความเค็มต่าง 16.0 มิลลิกรัมต่อลิตร ในรูปแคลเซียมคาร์บอเนต ออกซิเจนละลายน้ำ 5.38 มิลลิกรัมต่อลิตร บีโอดี 2.80 มิลลิกรัมต่อลิตร ไนเตรทในรูปไนโตรเจน 0.7 มิลลิกรัมต่อลิตร แอมโมเนียในรูปไนโตรเจน น้อยกว่า 0.1 มิลลิกรัมต่อลิตร ซัลเฟต 1.0 มิลลิกรัมต่อลิตร คลอไรด์ 7.1 มิลลิกรัมต่อลิตร โซเดียม 1.8 มิลลิกรัมต่อลิตร แคลเซียม 5.8 มิลลิกรัมต่อลิตร เหล็ก 1.41 มิลลิกรัมต่อลิตร Sodium Adsorption Ratio 0.2 และ Residual Sodium Carbonate 0 มิลลิกรัมต่อลิตร

พารามิเตอร์ส่วนใหญ่มีค่าเป็นไปตามมาตรฐานคุณภาพน้ำในแหล่งน้ำผิวดิน ประเภทที่ 3 และเกณฑ์คุณภาพน้ำเพื่อการดำรงชีวิตของสัตว์น้ำ ยกเว้น บีโอดี ไม่เป็นไปตามมาตรฐานคุณภาพน้ำในแหล่งน้ำผิวดิน ประเภทที่ 3 ซึ่งกำหนดให้มีค่าน้อยกว่า 2.0 มิลลิกรัมต่อลิตร และเหล็ก ไม่เป็นไปตามเกณฑ์คุณภาพน้ำเพื่อการดำรงชีวิตของสัตว์น้ำ ซึ่งกำหนดให้มีค่าน้อยกว่า 0.3 มิลลิกรัมต่อลิตร

คุณภาพน้ำด้านโลหะหนัก : พบว่า มีปริมาณแมงกานีส 0.111 มิลลิกรัมต่อลิตร สังกะสี น้อยกว่า 0.025 มิลลิกรัมต่อลิตร สารหนู แคดเมียม โครเมียม ทองแดง ตะกั่ว ฟีนอล และนิเกิล น้อยกว่า 0.005 มิลลิกรัมต่อลิตร ไซยาไนต์ น้อยกว่า 0.001 มิลลิกรัมต่อลิตร พรอท น้อยกว่า 0.0001 มิลลิกรัมต่อลิตร

ทุกพารามิเตอร์มีค่าเป็นไปตามมาตรฐานคุณภาพน้ำในแหล่งน้ำผิวดิน ประเภทที่ 2 และเกณฑ์คุณภาพน้ำเพื่อการดำรงชีวิตของสัตว์น้ำ

คุณภาพน้ำด้านสารปราบศัตรูพืช : ไม่พบสารฆ่าแมลงกลุ่มออร์กาโนคลอรีน

คุณภาพน้ำทางชีวภาพ : พบว่า มีปริมาณโคลิฟอร์มแบคทีเรียทั้งหมด 170 เอ็มพีเอ็นต่อ 100 มิลลิลิตร และฟิคอลโคลิฟอร์มแบคทีเรีย 14 เอ็มพีเอ็นต่อ 100 มิลลิลิตร

ทุกพารามิเตอร์มีค่าเป็นไปตามมาตรฐานคุณภาพน้ำในแหล่งน้ำผิวดิน ประเภทที่ 2

สรุปผลการวิเคราะห์ : จากการวิเคราะห์คุณภาพน้ำผิวดินในพื้นที่โครงการทั้ง 5 สถานี ได้แก่ สถานีที่ 1 บ้านตาเปอะ ตำบลบ้านเหล่า อำเภอคำชะอี จังหวัดมุกดาหาร (พื้นที่ต้นน้ำ) สถานีที่ 2 อ่างเก็บน้ำห้วยตาเปอะ อำเภอคำชะอี จังหวัดมุกดาหาร (พื้นที่อ่างเก็บน้ำ) สถานีที่ 3 ลำน้ำเดิมห้วยตาเปอะ ตำบลบ้านเหล่า อำเภอคำชะอี จังหวัดมุกดาหาร (พื้นที่ชลประทาน) สถานีที่ 4 ฝายน้ำล้นแก่งกกขาม ตำบลบ้านค้อ อำเภอคำชะอี จังหวัดมุกดาหาร (พื้นที่ชลประทาน) และสถานีที่ 5 ฝายห้วยตาเปอะ ตำบลบ้านค้อ อำเภอคำชะอี จังหวัดมุกดาหาร (พื้นที่ชลประทานท้ายน้ำ) เมื่อเปรียบเทียบกับตามประกาศคณะกรรมการสิ่งแวดล้อมแห่งชาติ ฉบับที่ 8 (พ.ศ. 2537) เรื่อง กำหนดมาตรฐานคุณภาพน้ำในแหล่งน้ำผิวดิน พบว่า คุณภาพน้ำผิวดินบริเวณพื้นที่โครงการส่วนใหญ่จัดอยู่ในมาตรฐานคุณภาพน้ำในแหล่งน้ำผิวดิน ประเภทที่ 2 ยกเว้น ปริมาณออกซิเจนละลายน้ำ ในสถานีที่ 1 สถานีที่ 3 สถานีที่ 4 และสถานีที่ 5 ซึ่งมีปริมาณออกซิเจนละลายน้ำ เท่ากับ 1.36, 4.74, 4.18 และ 5.38 มิลลิกรัมต่อลิตร ตามลำดับ มีค่าไม่เป็นไปตามมาตรฐานคุณภาพน้ำในแหล่งน้ำผิวดิน ประเภทที่ 2 อีกทั้งปริมาณเหล็ก มีค่าสูงกว่าเกณฑ์คุณภาพน้ำเพื่อการดำรงชีวิตของสัตว์น้ำ ซึ่งกำหนดให้มีค่าน้อยกว่า 0.3 มิลลิกรัมต่อลิตร แต่ไม่มีผลกระทบต่อการใช้ น้ำ สามารถนำน้ำไปใช้เพื่อการอุปโภคและบริโภคได้ โดยต้องผ่านการฆ่าเชื้อโรคตามปกติและผ่านกระบวนการปรับปรุงคุณภาพน้ำทั่วไปก่อน



รูปที่ 5.2.4-2 การสำรวจและการเก็บตัวอย่างน้ำเพื่อวิเคราะห์คุณภาพน้ำผิวดิน วันที่ 11 มีนาคม 2568

5.2.5 แผนการติดตามตรวจสอบด้านคุณภาพน้ำใต้ดิน

หลักการและเหตุผล

การติดตามตรวจสอบคุณภาพน้ำใต้ดินในบริเวณพื้นที่โครงการนั้น จำเป็นต้องดำเนินการตั้งแต่ในระยะดำเนินโครงการ ถึงแม้ว่ากิจกรรมการก่อสร้างของโครงการโดยรวมนั้น จะไม่ก่อให้เกิดผลกระทบต่อปริมาณและคุณภาพน้ำใต้ดิน การดำเนินการครั้งนี้ก็เพื่อใช้เป็นฐานข้อมูลน้ำใต้ดินสำหรับเปรียบเทียบการเปลี่ยนแปลงด้านน้ำใต้ดินที่จะเกิดขึ้นในระยะดำเนินการโครงการ สำหรับในระยะดำเนินการนั้น ให้ดำเนินการติดตามตรวจสอบคุณภาพน้ำใต้ดินในพื้นที่ชลประทานของโครงการ ซึ่งคาดว่าจะได้รับผลกระทบจากกิจกรรมการส่งน้ำและระบายน้ำ

วัตถุประสงค์

เพื่อติดตามตรวจสอบคุณภาพน้ำใต้ดิน ในระยะดำเนินโครงการ

พื้นที่ดำเนินการ เก็บตัวอย่างน้ำใต้ดินบริเวณเหนือและท้ายน้ำในพื้นที่ชลประทานของโครงการ

หน่วยงานที่รับผิดชอบ สำนักบริหารโครงการ กรมชลประทาน

งบประมาณ 124,000 บาท

วิธีการดำเนินงาน

1. การสำรวจเก็บตัวอย่างและวิเคราะห์คุณภาพน้ำ 2 ครั้งต่อปี ซึ่งเป็นน้ำจากบ่อบาดาลในพื้นที่โครงการที่คาดว่าจะได้รับผลกระทบจากกิจกรรมก่อสร้างจำนวน 4 สถานี ดังต่อไปนี้

GW 1 น้ำบ่อต้น 296 บ้านตาเปอะ หมู่ 8 ตำบลบ้านค้อ อำเภอคำชะอี จังหวัดมุกดาหาร

GW 2 น้ำบ่อต้น 96 บ้านโนนสมบูรณ์ หมู่ 9 ตำบลบ้านค้อ อำเภอคำชะอี จังหวัดมุกดาหาร

GW 3 น้ำบ่อต้นประปาหมู่บ้าน บ้านโนนสมบูรณ์ ตำบลบ้านค้อ อำเภอคำชะอี จังหวัดมุกดาหาร

GW 4 น้ำบาดาลประปาหมู่บ้าน บ้านด่านช้าง หมู่ 10 ตำบลบ้านค้อ อำเภอคำชะอี จังหวัดมุกดาหาร

การวิเคราะห์ตัวอย่างน้ำใต้ดินดำเนินการตามวิธีการมาตรฐานสำหรับการวิเคราะห์น้ำและน้ำเสีย (Standard Methods for the Examination of Water and Wastewater) ซึ่ง American Public Health Association, American Water Works Association และ Water Environment Federation ของสหรัฐอเมริกา ร่วมกันกำหนด หรือตามคู่มือวิเคราะห์น้ำและน้ำเสียของสมาคมวิศวกรรมสิ่งแวดล้อมแห่งประเทศไทย โดยดัชนีคุณภาพน้ำใต้ดินที่นำมาวิเคราะห์ จำนวน 22 พารามิเตอร์ ดังนี้

คุณสมบัติทางกายภาพ : ความเป็นกรดและด่าง (pH) และความขุ่น (Turbidity)

คุณสมบัติทางเคมี : ของแข็งละลายน้ำ (TDS) ความกระด้างทั้งหมด (TH) ความกระด้างถาวร (NCH) ซัลเฟต (SO_4) คลอไรด์ (Cl) ทองแดง (Cu) เหล็ก (Fe^-) แมงกานีส (Mn) สังกะสี (Zn) ฟลูออไรด์ (F)

คุณลักษณะที่เป็นพิษ : สารหนู (As) แคดเมียม (Cd) โครเมียม (Cr) ตะกั่ว (Pb)ปรอท (Hg) ไซยาไนต์ (CN^-) และสารปราบศัตรูพืช (Pesticide)

คุณสมบัติทางชีวภาพ : แบคทีเรียกลุ่มโคลิฟอร์มทั้งหมด (TCB) แบคทีเรียทั้งหมด (TB) และ *E.coli*

2. การวิเคราะห์ความเหมาะสมสำหรับการใช้ประโยชน์ต่าง ๆ โดยเปรียบเทียบกับมาตรฐานคุณภาพน้ำใต้ดิน ตามประกาศคณะกรรมการสิ่งแวดล้อมแห่งชาติ ฉบับที่ 20 (พ.ศ. 2543) ออกตามความในพระราชบัญญัติส่งเสริมและรักษาคุณภาพสิ่งแวดล้อมแห่งชาติ พ.ศ. 2535 เรื่อง กำหนดมาตรฐานคุณภาพน้ำใต้ดิน และเกณฑ์คุณภาพน้ำบาดาลที่จะใช้บริโภคได้ ตามประกาศกระทรวงทรัพยากรธรรมชาติและสิ่งแวดล้อม เรื่อง กำหนดเกณฑ์และมาตรการในทางวิชาการสำหรับการป้องกันด้านสาธารณสุขและการป้องกันในเรื่องสิ่งแวดล้อมเป็นพิษ พ.ศ. 2551 รายละเอียดตามภาคผนวก ง

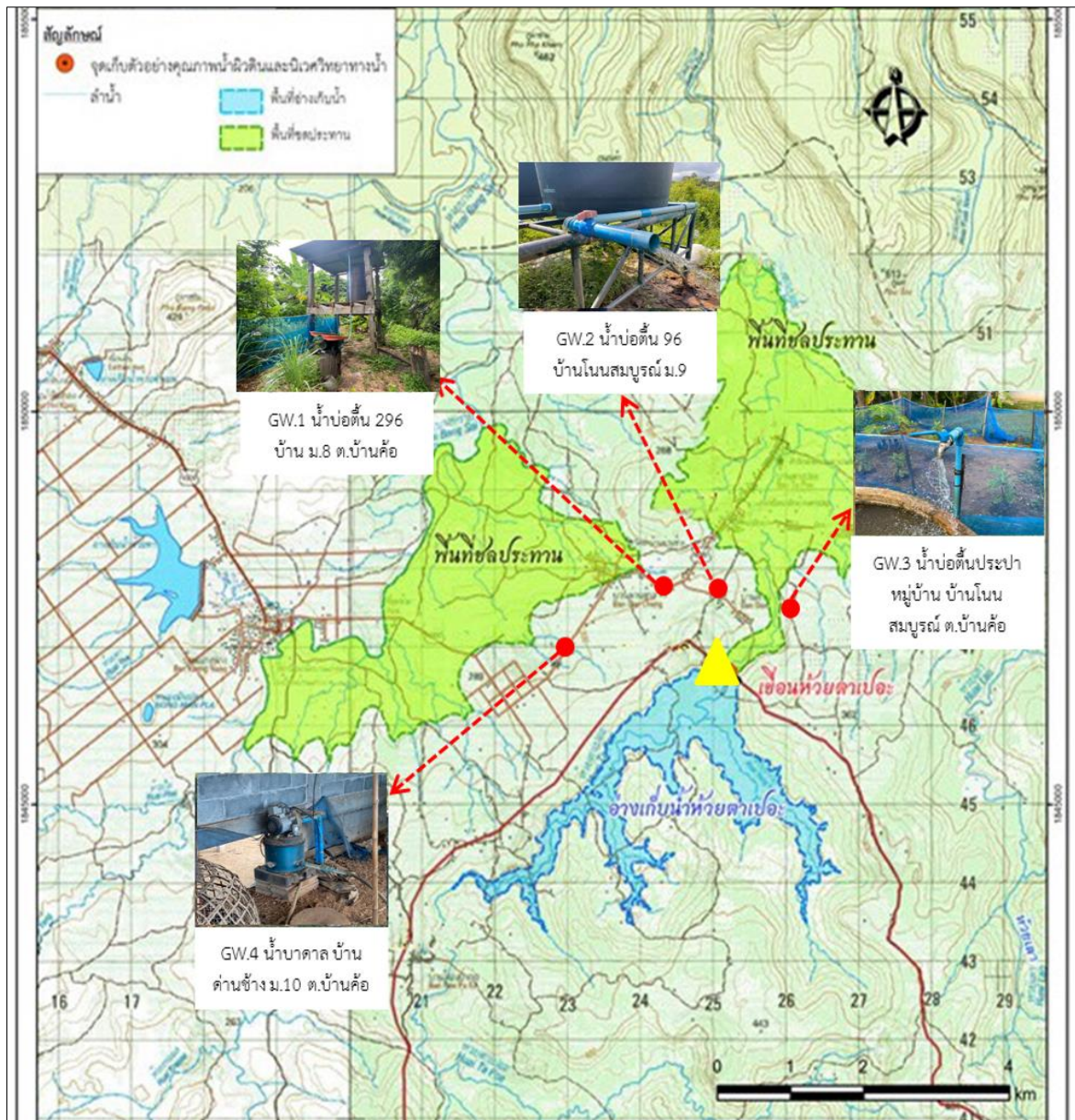

รูปที่ 5.2.5-1 แผนที่แสดงจุดเก็บตัวอย่างน้ำใต้ดินในพื้นที่โครงการ

ตารางที่ 5.2.5-1 จุดเก็บตัวอย่างน้ำใต้ดินในพื้นที่โครงการ

จุดเก็บตัวอย่างน้ำ	พิกัด	สภาพแวดล้อม	รูปประกอบ
สถานีที่ 1 น้ำบ่อต้น บ้านตาเปาะ หมู่ 8 ตำบลบ้านค้อ อำเภอคำชะอี จังหวัดมุกดาหาร	16.7288420, 104.3042600	บริเวณโดยรอบเป็นที่อยู่อาศัย มีการเลี้ยงสัตว์ เช่น วัว สุนัข แมว และ ไก่ และปลูกพืชผักสวนครัว	
สถานีที่ 2 น้ำบ่อต้น บ้านโนนสมบูรณ์ หมู่ 9 ตำบลบ้านค้อ อำเภอคำชะอี จังหวัดมุกดาหาร	16.7173450, 104.3140630	บริเวณโดยรอบเป็นที่อยู่อาศัย และรอบบ่อต้นมีหญ้าขึ้นรก และที่ผิวหน้าบ่อมีเศษใบไม้ หญ้า และผงฝุ่น	
สถานีที่ 3 น้ำบ่อต้น บ้านโนนสมบูรณ์ หมู่ 9 ตำบลบ้านค้อ อำเภอคำชะอี จังหวัดมุกดาหาร	16.7175600, 104.3166080	บริเวณโดยรอบเป็นที่อยู่อาศัย และมีศูนย์พัฒนาเด็กเล็กบ้าน โนนสมบูรณ์ และปลูกพืชผัก สวนครัว	
สถานีที่ 4 น้ำบาดาล ประปาหมู่บ้าน บ้านด่านช้าง หมู่ 10 ตำบลบ้านค้อ อำเภอคำชะอี จังหวัดมุกดาหาร	16.7142000, 104.2837860	บริเวณโดยรอบเป็นที่อยู่อาศัย มีการเลี้ยงสัตว์ เช่น สุนัข แมว และ ไก่	

ผลการดำเนินงาน

กรมชลประทานลงพื้นที่ติดตามคุณภาพน้ำใต้ดิน ครั้งที่ 1 ในวันที่ 11 มีนาคม 2568 เพื่อเป็นตัวแทน
ฤดูแล้ง ได้ผลการวิเคราะห์คุณภาพน้ำใต้ดิน ดังตารางที่ 5.2.5-2

ตารางที่ 5.2.5-2 ผลการวิเคราะห์คุณภาพน้ำใต้ดินภายในพื้นที่โครงการ ครั้งที่ 1 วันที่ 11 มีนาคม 2568

ดัชนีคุณภาพน้ำ	หน่วย	ผลการวิเคราะห์				มาตรฐานน้ำใต้ดิน	มาตรฐานน้ำบาดาล ที่จะใช้บริโภคได้	
		GW1	GW2	GW3	GW4		เกณฑ์กำหนด ที่เหมาะสม	เกณฑ์อนุโลม สูงสุด
ลักษณะตัวอย่าง		สีเหลือง/ใส ตะกอนเหลือง	ไม่มีสี/ใส ตะกอนเหลือง	ไม่มีสี/ใส ตะกอนเหลือง	ไม่มีสี/ใส ตะกอนเหลือง			
คุณสมบัติทางกายภาพ								
1. ความเป็นกรด-ด่าง (pH)	-	7.1	6	7.8	5.9	-	7.0-8.5	6.5-9.2
2. ความขุ่น (Turbidity)	เอ็นทียู	11.9	3.2	1.40	2.7	-	ไม่เกิน 5	ไม่เกิน 20
คุณสมบัติทางเคมี								
3. ของแข็งละลายน้ำ (TDS)	มก./ล. ในรูปโซเดียมคลอไรด์	172.6	25.4	247	22.5	-	ไม่เกิน 600	ไม่เกิน 1,200
4. ความกระด้างทั้งหมด (TH)	มก./ล. ในรูปแคลเซียมคาร์บอเนต	122.1	21.0	226.2	15.5	-	ไม่เกิน 300	ไม่เกิน 500
5. ความกระด้างถาวร (NCH)	มก./ล. ในรูปแคลเซียมคาร์บอเนต	0.0	7.0	7.0	3.5	-	ไม่เกิน 200	ไม่เกิน 250
6. ซัลเฟต (SO ₄)	มก./ล.	15.4	0.5	17.3	0.5	-	ไม่เกิน 200	ไม่เกิน 250
7. คลอไรด์ (Cl)	มก./ล.	13.5	9.2	7.4	7.8	-	ไม่เกิน 250	ไม่เกิน 600
8. เหล็ก (Fe)	มก./ล.	2.22	0.191	0.123	ตรวจไม่พบ	-	ไม่เกิน 0.5	ไม่เกิน 1.0
9. ฟลูออไรด์ (F ⁻)	มก./ล.	0.22	ตรวจไม่พบ	0.11	ตรวจไม่พบ	-	ไม่เกิน 0.7	ไม่เกิน 1.0
คุณลักษณะที่เป็นพิษ								
10. สารหนู (As)	มก./ล.	0.0015	ตรวจไม่พบ	0.0004	ตรวจไม่พบ	ไม่เกิน 0.01	ต้องไม่มี	ไม่เกิน 0.05
11. แคดเมียม (Cd)	มก./ล.	ตรวจไม่พบ	ตรวจไม่พบ	ตรวจไม่พบ	ตรวจไม่พบ	ไม่เกิน 0.003	ต้องไม่มี	ไม่เกิน 0.01
12. โครเมียม (Cr)	มก./ล.	ตรวจไม่พบ	ตรวจไม่พบ	ตรวจไม่พบ	ตรวจไม่พบ	ไม่เกิน 0.05		
13. ทองแดง (Cu)	มก./ล.	ตรวจไม่พบ	ตรวจไม่พบ	ตรวจไม่พบ	ตรวจไม่พบ	ไม่เกิน 1.0	ไม่เกิน 1.0	ไม่เกิน 1.5
14. แมงกานีส (Mn)	มก./ล.	0.174	0.03	0.163	0.052	ไม่เกิน 0.5	ไม่เกิน 0.3	ไม่เกิน 0.5

รายงานผลการปฏิบัติตามมาตรการป้องกันและแก้ไขผลกระทบสิ่งแวดล้อม และมาตรการติดตามตรวจสอบผลกระทบสิ่งแวดล้อม

โครงการอ่างเก็บน้ำห้วยตาเปอะอันเนื่องมาจากพระราชดำริ จังหวัดมุกดาหาร ปีงบประมาณ พ.ศ. 2567 ฉบับที่ 1

ตารางที่ 5.2.5-2 ผลการวิเคราะห์คุณภาพน้ำใต้ดินภายในพื้นที่โครงการ ครั้งที่ 1 วันที่ 11 มีนาคม 2568 (ต่อ)

ดัชนีคุณภาพน้ำ	หน่วย	ผลการวิเคราะห์				มาตรฐานน้ำใต้ดิน	มาตรฐานน้ำบาดาล ที่จะใช้บริโภคได้	
		GW1	GW2	GW3	GW4		เกณฑ์กำหนด ที่เหมาะสม	เกณฑ์อนุโลม สูงสุด
15. ตะกั่ว (Pb)	มก./ล.	ตรวจไม่พบ	ตรวจไม่พบ	ตรวจไม่พบ	ตรวจไม่พบ	ไม่เกิน 0.01	ต้องไม่มี	ไม่เกิน 0.05
16. สังกะสี (Zn)	มก./ล.	ตรวจไม่พบ	ตรวจไม่พบ	ตรวจไม่พบ	ตรวจไม่พบ	ไม่เกิน 5.0	ไม่เกิน 5.0	ไม่เกิน 15.0
17. ไซยาไนด์ (Cyanide)	มก./ล.	ตรวจไม่พบ	ตรวจไม่พบ	ตรวจไม่พบ	ตรวจไม่พบ	ไม่เกิน 200	-	-
	มก./ล.	ตรวจไม่พบ	ตรวจไม่พบ	ตรวจไม่พบ	ตรวจไม่พบ	-	ต้องไม่มี	ไม่เกิน 0.1
18. โปรท (Hg)	มก./ล.	ตรวจไม่พบ	ตรวจไม่พบ	ตรวจไม่พบ	ตรวจไม่พบ	ไม่เกิน 0.001	ต้องไม่มี	ไม่เกิน 0.001
19. สารปราบศัตรูพืช (Pesticides)	มก./ล.	ตรวจไม่พบ	ตรวจไม่พบ	ตรวจไม่พบ	ตรวจไม่พบ			
คุณสมบัติทางชีวภาพ								
22. แบคทีเรียทั้งหมด (TB)	ซีเอฟยู/มล.	2,800	1,200	1,600	2,000	-	ไม่เกิน 500	
20. แบคทีเรียกลุ่มโคลิฟอร์มทั้งหมด (TCB)	เอ็มพีเอ็น/100 มล.	8	130	49	220	-	น้อยกว่า 2.2	
21. E.coli	เอ็มพีเอ็น/100 มล.	2.0	6.8	<1.8	110.0	-	ต้องไม่มี	

หมายเหตุ : ตรวจไม่พบ : ไซยาไนด์ <0.005 มก./ล.หรือ <5 มก./ล.,ฟลูออไรด์ <0.02 มก./ล., โปรท <0.0001 มก./ล.และE.coli = 0 เอ็มพีเอ็น/100 มล.

<LOQ : <LEVEL OF QUANTITATION (โปรททั้งหมด ≥0.0001 และ <0.0005 มก./ล.

Analytical method : Methods for the Examination of Water and Wastewater ซึ่ง American Public Health Association, American Water Works Association และ Water Environment Federation ของสหรัฐอเมริกา ร่วมกันกำหนด
หรือตามคู่มือวิเคราะห์น้ำและน้ำเสียของสมาคมวิศวกรรมสิ่งแวดล้อมแห่งประเทศไทย

มาตรฐานคุณภาพน้ำใต้ ประกาศคณะกรรมการสิ่งแวดล้อมแห่งชาติ ฉบับที่ 20 (พ.ศ. 2543) ออกตามความในพระราชบัญญัติส่งเสริมและรักษาคุณภาพสิ่งแวดล้อมแห่งชาติ พ.ศ. 2535 เรื่อง กำหนด
ดิน : มาตรฐานคุณภาพน้ำใต้ดิน

มาตรฐานน้ำบาดาล : ประกาศกระทรวงทรัพยากรธรรมชาติและสิ่งแวดล้อม เรื่อง กำหนดเกณฑ์และมาตรการในทางวิชาการสำหรับการป้องกันด้านสาธารณสุขและการป้องกันในเรื่อง
สิ่งแวดล้อมเป็นพิษ พ.ศ. 2551

ผลการวิเคราะห์คุณภาพน้ำใต้ดินภายในพื้นที่โครงการอ่างเก็บน้ำห้วยตาเปอะอันเนื่องมาจากพระราชดำริ จังหวัดมุกดาหาร ครั้งที่ 1 วันที่ 11 มีนาคม 2568 เป็นตัวแทนฤดูแล้ง

1) สถานีที่ 1 น้ำบ่อต้น 296 บ้านตาเปอะ หมู่ 8 ตำบลบ้านค้อ อำเภอคำชะอี

คุณภาพน้ำทางกายภาพ : พบว่า น้ำมีสีเหลืองใส ตะกอนเหลือง และมีค่าความเป็นกรด-ด่าง 7.1 และความขุ่น 11.9 เอ็นทียู ซึ่งเป็นไปตามเกณฑ์อนุโลมสูงสุดของคุณภาพน้ำบาดาลที่จะใช้บริโภคได้

คุณภาพน้ำทางเคมี : พบว่า ของแข็งละลายน้ำ 172.6 มิลลิกรัมต่อลิตร ในรูปโซเดียมคลอไรด์ ความกระด้างทั้งหมด 122.1 มิลลิกรัมต่อลิตร ในรูปแคลเซียมคาร์บอเนต ความกระด้างถาวร 0.0 มิลลิกรัมต่อลิตร ในรูปแคลเซียมคาร์บอเนต ซัลเฟต 15.4 มิลลิกรัมต่อลิตร คลอไรด์ 13.5 มิลลิกรัมต่อลิตร เหล็ก 2.22 มิลลิกรัมต่อลิตร และฟลูออไรด์ 0.22 มิลลิกรัมต่อลิตร

ทุกพารามิเตอร์มีค่าเป็นไปตามมาตรฐานคุณภาพน้ำใต้ดิน และเกณฑ์อนุโลมสูงสุดของคุณภาพน้ำบาดาลที่จะใช้บริโภคได้ ยกเว้น เหล็ก ไม่เป็นไปตามมาตรฐานคุณภาพน้ำใต้ดิน และเกณฑ์อนุโลมสูงสุดของคุณภาพน้ำบาดาลที่จะใช้บริโภคได้ ซึ่งกำหนดให้มีค่าไม่เกิน 1 มิลลิกรัมต่อลิตร

คุณภาพน้ำด้านโลหะหนัก : พบว่า มีปริมาณแมงกานีส 0.174 มิลลิกรัมต่อลิตร สารหนู 0.0015 มิลลิกรัมต่อลิตร สังกะสี น้อยกว่า 0.025 มิลลิกรัมต่อลิตร แคดเมียม โครเมียม ทองแดง ตะกั่ว น้อยกว่า 0.005 มิลลิกรัมต่อลิตร ไซยาไนด์ น้อยกว่า 0.005 มิลลิกรัมต่อลิตร หรือน้อยกว่า 5.0 ไมโครกรัมต่อลิตร และปรอท น้อยกว่า 0.0001 มิลลิกรัมต่อลิตร

ทุกพารามิเตอร์มีค่าเป็นไปตามมาตรฐานคุณภาพน้ำใต้ดิน และเกณฑ์อนุโลมสูงสุดของคุณภาพน้ำบาดาลที่จะใช้บริโภคได้

คุณภาพน้ำด้านสารปราบศัตรูพืช : ไม่พบสารฆ่าแมลงกลุ่มออร์กาโนคลอรีน

คุณภาพน้ำทางชีวภาพ : พบว่า มีปริมาณแบคทีเรียทั้งหมด 2,800 ซีเอฟยูต่อมิลลิลิตร โคลิฟอร์มแบคทีเรียทั้งหมด 8 เอ็มพีเอ็นต่อ 100 มิลลิลิตร และแบคทีเรียอีโคไล 2.0 เอ็มพีเอ็นต่อ 100 มิลลิลิตร

ทุกพารามิเตอร์มีค่าไม่เป็นไปตามเกณฑ์กำหนดที่เหมาะสมของเกณฑ์คุณภาพน้ำบาดาลที่จะใช้บริโภคได้ ซึ่งกำหนดให้ปริมาณแบคทีเรียทั้งหมด ไม่เกินกว่า 500 ซีเอฟยูต่อมิลลิลิตร โคลิฟอร์มแบคทีเรียทั้งหมด ไม่เกินกว่า 2.2 เอ็มพีเอ็นต่อ 100 มิลลิลิตร และแบคทีเรียอีโคไล ต้องไม่มีเลย

2) สถานีที่ 2 น้ำบ่อต้น 96 บ้านโนนสมบูรณ์ หมู่ 9 ตำบลบ้านค้อ อำเภอคำชะอี

คุณภาพน้ำทางกายภาพ : พบว่า น้ำไม่มีสี/ใส ตะกอนสีเหลือง และมีค่าความเป็นกรด-ด่าง 7.1 และความขุ่น 3.2 เอ็นทียู ซึ่งเป็นไปตามเกณฑ์อนุโลมสูงสุดของคุณภาพน้ำบาดาลที่จะใช้บริโภคได้

คุณภาพน้ำทางเคมี : พบว่า ของแข็งละลายน้ำ 25.4 มิลลิกรัมต่อลิตร ในรูปโซเดียมคลอไรด์ ความกระด้างทั้งหมด 21.0 มิลลิกรัมต่อลิตร ในรูปแคลเซียมคาร์บอเนต ความกระด้างถาวร 7.0 มิลลิกรัมต่อลิตร ในรูปแคลเซียมคาร์บอเนต ซัลเฟต 0.5 มิลลิกรัมต่อลิตร คลอไรด์ 9.2 มิลลิกรัมต่อลิตร เหล็ก 0.191 มิลลิกรัมต่อลิตร และฟลูออไรด์ น้อยกว่า 0.02 มิลลิกรัมต่อลิตร

ทุกพารามิเตอร์มีค่าเป็นไปตามมาตรฐานคุณภาพน้ำใต้ดิน และเกณฑ์อนุโลมสูงสุดของคุณภาพน้ำบาดาลที่จะใช้บริโภคได้

คุณภาพน้ำด้านโลหะหนัก : พบว่า มีปริมาณแมงกานีส 0.03 มิลลิกรัมต่อลิตร สังกะสี น้อยกว่า 0.025 มิลลิกรัมต่อลิตร สารหนู แคดเมียม โครเมียม ทองแดง ตะกั่ว น้อยกว่า 0.005 มิลลิกรัมต่อลิตร ไซยาไนด์ น้อยกว่า 0.005 มิลลิกรัมต่อลิตร หรือน้อยกว่า 5.0 ไมโครกรัมต่อลิตร และปรอท น้อยกว่า 0.0001 มิลลิกรัมต่อลิตร

ทุกพารามิเตอร์มีค่าเป็นไปตามมาตรฐานคุณภาพน้ำใต้ดิน และเกณฑ์อนุโลมสูงสุดของคุณภาพน้ำบาดาลที่จะใช้บริโภคได้

คุณภาพน้ำด้านสารปรอทพิษ : ไม่พบสารฆ่าแมลงกลุ่มออร์กาโนคลอรีน

คุณภาพน้ำทางชีวภาพ : พบว่า มีปริมาณแบคทีเรียทั้งหมด 1,200 ซีเอฟยูต่อมิลลิลิตร โคลิฟอร์มแบคทีเรียทั้งหมด 130 เอ็มพีเอ็นต่อ 100 มิลลิลิตร และแบคทีเรียอีโคไล 6.8 เอ็มพีเอ็นต่อ 100 มิลลิลิตร

ทุกพารามิเตอร์มีค่าไม่เป็นไปตามเกณฑ์กำหนดที่เหมาะสมของเกณฑ์คุณภาพน้ำบาดาลที่จะใช้บริโภคได้ ซึ่งกำหนดให้ปริมาณแบคทีเรียทั้งหมด ไม่เกินกว่า 500 ซีเอฟยูต่อมิลลิลิตร โคลิฟอร์มแบคทีเรียทั้งหมด ไม่เกินกว่า 2.2 เอ็มพีเอ็นต่อ 100 มิลลิลิตร และแบคทีเรียอีโคไล ต้องไม่มีเลย

3) สถานีที่ 3 น้ำบ่อน้ำประปาหมู่บ้าน บ้านโนนสมบูรณ์ ตำบลบ้านค้อ อำเภอดำรงวิทยะ

คุณภาพน้ำทางกายภาพ : พบว่า น้ำไม่มีสี/ใส ตะกอนสีเหลือง และมีค่าความเป็นกรด-ด่าง 7.8 และความขุ่น 1.4 เอ็นทียู ซึ่งเป็นไปตามเกณฑ์อนุโลมสูงสุดของคุณภาพน้ำบาดาลที่จะใช้บริโภคได้

คุณภาพน้ำทางเคมี : พบว่า ของแข็งละลายน้ำ 247 มิลลิกรัมต่อลิตร ในรูปโซเดียมคลอไรด์ ความกระด้างทั้งหมด 226.2 มิลลิกรัมต่อลิตรในรูปแคลเซียมคาร์บอเนต ความกระด้างถาวร 7.0 มิลลิกรัมต่อลิตรในรูปแคลเซียมคาร์บอเนต ซัลเฟต 17.3 มิลลิกรัมต่อลิตร คลอไรด์ 7.4 มิลลิกรัมต่อลิตร เหล็ก 0.123 มิลลิกรัมต่อลิตร และฟลูออไรด์ 0.11 มิลลิกรัมต่อลิตร

ทุกพารามิเตอร์มีค่าเป็นไปตามมาตรฐานคุณภาพน้ำใต้ดิน และเกณฑ์อนุโลมสูงสุดของคุณภาพน้ำบาดาลที่จะใช้บริโภคได้

คุณภาพน้ำด้านโลหะหนัก : พบว่า มีปริมาณแมงกานีส 0.163 มิลลิกรัมต่อลิตร สารหนู 0.0004 มิลลิกรัมต่อลิตร สังกะสี น้อยกว่า 0.025 มิลลิกรัมต่อลิตร แคดเมียม โครเมียม ทองแดง ตะกั่ว น้อยกว่า 0.005 มิลลิกรัมต่อลิตร ไซยาไนด์ น้อยกว่า 0.005 มิลลิกรัมต่อลิตร หรือน้อยกว่า 5.0 ไมโครกรัมต่อลิตร และปรอท น้อยกว่า 0.0001 มิลลิกรัมต่อลิตร

ทุกพารามิเตอร์มีค่าเป็นไปตามมาตรฐานคุณภาพน้ำใต้ดิน และเกณฑ์อนุโลมสูงสุดของคุณภาพน้ำบาดาลที่จะใช้บริโภคได้

คุณภาพน้ำด้านสารปรอทพิษ : ไม่พบสารฆ่าแมลงกลุ่มออร์กาโนคลอรีน

คุณภาพน้ำทางชีวภาพ : พบว่า มีปริมาณแบคทีเรียทั้งหมด 1,600 ซีเอฟยูต่อมิลลิลิตร โคลิฟอร์มแบคทีเรียทั้งหมด 49 เอ็มพีเอ็นต่อ 100 มิลลิลิตร และแบคทีเรียอีโคไล น้อยกว่า 1.8 เอ็มพีเอ็นต่อ 100 มิลลิลิตร

ทุกพารามิเตอร์มีค่าไม่เป็นไปตามเกณฑ์กำหนดที่เหมาะสมของเกณฑ์คุณภาพน้ำบาดาลที่จะใช้บริโภคได้ ซึ่งกำหนดให้ปริมาณแบคทีเรียทั้งหมด ไม่เกินกว่า 500 ซีเอฟยูต่อมิลลิลิตร โคลิฟอร์มแบคทีเรียทั้งหมด ไม่เกินกว่า 2.2 เอ็มพีเอ็นต่อ 100 มิลลิลิตร และแบคทีเรียอีโคไล ต้องไม่มีเลย

4) สถานีที่ 4 น้ำบาดาลประปาหมู่บ้าน บ้านด่านช้าง หมู่ 10 ตำบลบ้านค้อ อำเภอดำรงวิทยะ

คุณภาพน้ำทางกายภาพ : พบว่า น้ำไม่มีสี/ใส ตะกอนสีเหลือง และมีค่าความเป็นกรด-ด่าง 5.9 และความขุ่น 2.7 เอ็นทียู แต่ความเป็นกรด-ด่าง ไม่เป็นไปตามเกณฑ์อนุโลมสูงสุดของคุณภาพน้ำบาดาลที่จะใช้บริโภคได้ ซึ่งกำหนดให้มีค่าระหว่าง 6.5-9.2

คุณภาพน้ำทางเคมี : พบว่า ของแข็งละลายน้ำ 22.5 มิลลิกรัมต่อลิตร ในรูปโซเดียมคลอไรด์ ความกระด้างทั้งหมด 15.5 มิลลิกรัมต่อลิตรในรูปแคลเซียมคาร์บอเนต ความกระด้างถาวร 3.5 มิลลิกรัมต่อลิตรในรูปแคลเซียมคาร์บอเนต ซัลเฟต 0.5 มิลลิกรัมต่อลิตร คลอไรด์ 7.8 มิลลิกรัมต่อลิตร เหล็ก น้อยกว่า 0.005 มิลลิกรัมต่อลิตร และฟลูออไรด์ น้อยกว่า 0.02 มิลลิกรัมต่อลิตร

ทุกพารามิเตอร์มีค่าเป็นไปตามมาตรฐานคุณภาพน้ำใต้ดิน และเกณฑ์อนุโลมสูงสุดของคุณภาพน้ำบาดาลที่จะใช้บริโภคได้

คุณภาพน้ำด้านโลหะหนัก : พบว่า มีปริมาณแมงกานีส 0.052 มิลลิกรัมต่อลิตร สังกะสี น้อยกว่า 0.025 มิลลิกรัมต่อลิตร สารหนู แคดเมียม โครเมียม ทองแดง ตะกั่ว น้อยกว่า 0.005 มิลลิกรัมต่อลิตร ไซยาไนด์ น้อยกว่า 0.005 มิลลิกรัมต่อลิตร หรือน้อยกว่า 5.0 ไมโครกรัมต่อลิตร และปรอท น้อยกว่า 0.0001 มิลลิกรัมต่อลิตร

ทุกพารามิเตอร์มีค่าเป็นไปตามมาตรฐานคุณภาพน้ำใต้ดิน และเกณฑ์อนุโลมสูงสุดของคุณภาพน้ำบาดาลที่จะใช้บริโภคได้

คุณภาพน้ำด้านสารปราบศัตรูพืช : ไม่พบสารฆ่าแมลงกลุ่มออร์กาโนคลอรีน

คุณภาพน้ำทางชีวภาพ : พบว่า มีปริมาณแบคทีเรียทั้งหมด 2,000 ซีเอฟยูต่อมิลลิลิตร โคลิฟอร์มแบคทีเรียทั้งหมด 220 เอ็มพีเอ็นต่อ 100 มิลลิลิตร และแบคทีเรียอีโคไล 110 เอ็มพีเอ็นต่อ 100 มิลลิลิตร

ทุกพารามิเตอร์มีค่าไม่เป็นไปตามเกณฑ์กำหนดที่เหมาะสมของเกณฑ์คุณภาพน้ำบาดาลที่จะใช้บริโภคได้ ซึ่งกำหนดให้ปริมาณแบคทีเรียทั้งหมด ไม่เกินกว่า 500 ซีเอฟยูต่อมิลลิลิตร โคลิฟอร์มแบคทีเรียทั้งหมด ไม่เกินกว่า 2.2 เอ็มพีเอ็นต่อ 100 มิลลิลิตร และแบคทีเรียอีโคไล ต้องไม่มีเลย

สรุปผลการวิเคราะห์ : จากการวิเคราะห์คุณภาพน้ำใต้ดินในพื้นที่โครงการทั้ง 4 สถานี ได้แก่ สถานีที่ 1 น้ำบ่อต้น 296 บ้านตาเปาะ หมู่ที่ 8 ตำบลบ้านค้อ อำเภอคำชะอี จังหวัดมุกดาหาร สถานีที่ 2 น้ำบ่อต้น 96 บ้านโนนสมบูรณ์ หมู่ที่ 9 ตำบลบ้านค้อ อำเภอคำชะอี จังหวัดมุกดาหาร สถานีที่ 3 น้ำบ่อต้น ประปาหมู่บ้าน บ้านโนนสมบูรณ์ ตำบลบ้านค้อ อำเภอคำชะอี จังหวัดมุกดาหาร และสถานีที่ 4 น้ำบาดาลประปาหมู่บ้าน บ้านด่านช้าง หมู่ที่ 10 ตำบลบ้านค้อ อำเภอคำชะอี จังหวัดมุกดาหาร เมื่อเปรียบเทียบกับประกาศ คณะกรรมการสิ่งแวดล้อมแห่งชาติ ฉบับที่ 20 (พ.ศ. 2543) เรื่อง กำหนดมาตรฐานคุณภาพน้ำใต้ดิน และประกาศกระทรวงทรัพยากรธรรมชาติและสิ่งแวดล้อม เรื่อง กำหนดเกณฑ์และมาตรการในทางวิชาการสำหรับการป้องกันด้านสาธารณสุขและการป้องกันในเรื่องสิ่งแวดล้อมเป็นพิษ พ.ศ. 2551 พบว่า พารามิเตอร์ส่วนใหญ่มีค่าเป็นไปตามมาตรฐานคุณภาพน้ำใต้ดิน และเกณฑ์อนุโลมสูงสุดของคุณภาพน้ำบาดาลที่จะใช้บริโภคได้ ยกเว้น ค่าความเป็นกรด-ด่าง ของสถานีที่ 4 ไม่เป็นไปตามเกณฑ์อนุโลมสูงสุดของคุณภาพน้ำบาดาลที่จะใช้บริโภคได้ ซึ่งกำหนดให้ค่าความเป็นกรด-ด่าง มีค่าอยู่ในช่วง 6.5-9.2 และปริมาณเหล็กของสถานีที่ 1 ไม่เป็นไปตามมาตรฐานคุณภาพน้ำใต้ดิน และเกณฑ์อนุโลมสูงสุดของคุณภาพน้ำบาดาลที่จะใช้บริโภคได้ ซึ่งกำหนดให้มีค่าไม่เกิน 1 มิลลิกรัมต่อลิตร ปริมาณแบคทีเรียทั้งหมด โคลิฟอร์มแบคทีเรียทั้งหมด และแบคทีเรียอีโคไล ของทุกสถานี มีค่าไม่เป็นไปตามเกณฑ์กำหนดที่เหมาะสมของเกณฑ์คุณภาพน้ำบาดาลที่จะใช้บริโภคได้ ซึ่งกำหนดให้ปริมาณแบคทีเรียทั้งหมด ไม่เกินกว่า 500 ซีเอฟยูต่อมิลลิลิตร โคลิฟอร์มแบคทีเรียทั้งหมด ไม่เกินกว่า 2.2 เอ็มพีเอ็นต่อ 100 มิลลิลิตร และแบคทีเรียอีโคไล ต้องไม่มีเลย ทั้งนี้ อาจเกิดจากแหล่งน้ำดิบในธรรมชาติ ในบริเวณชุมชนมีความสะอาดไม่เพียงพอ อีกทั้งมีการปนเปื้อนจากการชะล้างสิ่งเจือปนในพื้นที่ต่าง ๆ ไหลลงสู่แหล่งน้ำ เช่น การเกษตร การเลี้ยงสัตว์ และน้ำเสียชุมชน รวมทั้งจากระบบการสูบ ระบบการผลิต หรือวัสดุที่ไม่ได้มาตรฐาน จึงทำให้เกิดการปนเปื้อนได้ โดยแบคทีเรียกลุ่มโคลิฟอร์มทั้งหมด เป็นแบคทีเรียที่เจริญได้ทั้งมีอากาศและไม่มีอากาศ ซึ่งมักพบในสภาพแวดล้อมที่เกี่ยวข้องกับน้ำอยู่แล้ว จึงอาจทำให้เกิดการปนเปื้อนจากวัสดุที่สัมผัสน้ำ แต่ไม่มีผลกระทบต่อการใช้น้ำ สามารถนำน้ำไปใช้เป็นประโยชน์เพื่อการอุปโภคและบริโภคได้ โดยต้องผ่านการฆ่าเชื้อโรค และผ่านกระบวนการปรับปรุงคุณภาพน้ำก่อน



รูปที่ 5.2.5-2 การสำรวจและเก็บตัวอย่างน้ำเพื่อวิเคราะห์คุณภาพน้ำใต้ดิน วันที่ 11 มีนาคม 2568

5.2.6 แผนงานตรวจสอบความหลากหลายชนิดสัตว์ป่าในพื้นที่โดยรอบอ่างเก็บน้ำห้วยตาเปอะ

หลักการและเหตุผล

คณะรัฐมนตรี มีมติเมื่อวันที่ 15 พฤศจิกายน 2554 ให้เพิกถอนพื้นที่เขตรักษาพันธุ์สัตว์ป่าภูสีฐาน จังหวัดมุกดาหาร จำนวน 840 ไร่ เพื่อก่อสร้างอ่างเก็บน้ำห้วยตาเปอะ และให้หน่วยงานที่รับผิดชอบ ดำเนินการป้องกันและแก้ไขปัญหาผลกระทบสิ่งแวดล้อมตามที่เสนอต่อคณะรัฐมนตรี โครงการอ่างเก็บน้ำห้วยตาเปอะอันเนื่องมาจากพระราชดำริอยู่ในพื้นที่โครงการพัฒนาพื้นที่ลุ่มน้ำห้วยบางทรายตอนบน อันเนื่องมาจากพระราชดำริ มีขนาดความจุอ่างที่ระดับน้ำสูงสุด 24.85 ล้านลูกบาศก์เมตร ความยาวสันเขื่อน 537.50 เมตร การสร้างอ่างเก็บน้ำห้วยตาเปอะ มีวัตถุประสงค์เพื่อแก้ไขปัญหาความแห้งแล้งในลุ่มน้ำห้วยทรายตอนบน ซึ่งเป็นลุ่มน้ำสาขาของลุ่มน้ำโขง เป็นแหล่งน้ำต้นทุนสำหรับการอุปโภคบริโภค ประมาณ 7,000 ไร่ ครอบคลุมพื้นที่บ้านตาเปอะ บ้านโนนสมบูรณ์ และบ้านด่านช้าง ตำบลบ้านค้อ อำเภอดงหลวง จังหวัดมุกดาหาร และช่วยบรรเทาความเดือดร้อนของชุมชนที่อยู่อาศัยออกจากเขตรักษาพันธุ์สัตว์ป่าภูสีฐาน จำนวน 64 ครอบครัว รวมทั้งยังเป็นแหล่งน้ำแหล่งอาหารสำหรับสัตว์ป่าในพื้นที่เขตรักษาพันธุ์สัตว์ป่าภูสีฐาน และป้องกันการเกิดน้ำท่วมและภัยแล้งได้อีกด้วย

การดำเนินการลดผลกระทบทางสิ่งแวดล้อมด้านสัตว์ป่าในพื้นที่ก่อสร้างอ่างเก็บน้ำห้วยตาเปอะ มีความจำเป็นต้องมีการศึกษาเก็บข้อมูลด้านสัตว์ป่าทุกระยะ เพราะเมื่อมีการก่อสร้างอ่างเก็บน้ำ จะทำให้สภาพแวดล้อมเกิดการเปลี่ยนแปลง ได้แก่ แหล่งน้ำ แหล่งอาหาร และที่หลบภัย สัตว์ป่าจะต้องมีการปรับตัวให้เข้ากับสิ่งแวดล้อมใหม่ ดังนั้นจะต้องมีการติดตามตรวจสอบความหลากหลายของสัตว์ป่าในพื้นที่อ่างเก็บน้ำห้วยตาเปอะ เพื่อใช้ในการวางแผนช่วยเหลือสัตว์ป่าให้สามารถดำรงชีวิตอยู่และขยายพันธุ์ต่อไปได้

วัตถุประสงค์

1. เพื่อตรวจสอบความหลากหลายชนิดสัตว์ป่าในพื้นที่โดยรอบอ่างเก็บน้ำห้วยตาเปอะ
2. เพื่อช่วยเหลือสัตว์ป่าให้สามารถดำรงชีวิตอยู่และขยายพันธุ์ตามธรรมชาติได้
3. เพื่อผลักดันและเคลื่อนย้ายสัตว์ป่าที่ได้รับผลกระทบจากการสร้างอ่างเก็บน้ำไปยังแหล่งอาศัยที่เหมาะสมแห่งใหม่

หน่วยงานที่รับผิดชอบ สำนักบริหารพื้นที่อนุรักษ์ที่ 9 กรมอุทยานแห่งชาติ สัตว์ป่า และพันธุ์พืช

พื้นที่ดำเนินการ พื้นที่โครงการที่อยู่ในพื้นที่เขตรักษาพันธุ์สัตว์ป่าภูสีฐาน

งบประมาณ 300,000 บาท

วิธีการดำเนินงาน

1. กำหนดเส้นทางสำรวจ (line transect) ตามแนวป่าครอบคลุมพื้นที่น้ำท่วมถึงโดยการเดินเท้า และบริเวณน้ำท่วมโดยใช้เรือ มีระยะทางรวมประมาณ 18,000 เมตร โดยดำเนินการสำรวจในห้วงเดือน พฤษภาคมถึงเดือนกันยายน
2. กำหนดจุดสำรวจสัตว์ป่าทั้ง 4 กลุ่มบนเส้นทางสำรวจ ดังนี้
 - 2.1 ติดตั้งกล้องดักถ่ายภาพสัตว์ป่า (Camera trap) 3 ตัว โดยติดตั้งให้ห่างกันประมาณ 500–1,000 เมตร ตามเส้นทางสำรวจเพื่อสำรวจกลุ่มสัตว์เลี้ยงลูกด้วยนมขนาดกลางถึงขนาดใหญ่ ในช่วงเดือน เมษายนถึงเดือนพฤษภาคม และเดือนมิถุนายนถึงเดือนกันยายน
 - 2.2 วางกรงดัก (Live Trap) จำนวน 3 กรง โดยมีระยะห่างประมาณ 500 เมตร เพื่อสำรวจเก็บข้อมูลกลุ่มสัตว์เลี้ยงลูกด้วยนมขนาดเล็ก ซึ่งดำเนินการห้วงเดือนพฤษภาคมถึงเดือนกันยายน

2.3 ขุดหลุมกับดัก (Pit Fall) จำนวน 5 หลุม โดยแต่ละหลุมมีระยะห่างประมาณ 400 เมตร เพื่อสำรวจเก็บข้อมูลกลุ่มสัตว์เลื้อยคลาน กลุ่มสัตว์สะเทินน้ำสะเทินบก และกลุ่มสัตว์เลื้อยลูกด้วยนมขนาดเล็ก ซึ่งดำเนินการห้วงเดือนพฤษภาคมถึงเดือนกันยายน

2.4 กำหนดจุดสำรวจ (Point count) จำนวน 5 จุด มีระยะห่างแต่ละจุดประมาณ 500–600 เมตร เพื่อสำรวจเก็บข้อมูลสัตว์ป่าจำพวกนก ซึ่งดำเนินการห้วงเดือนพฤษภาคมถึงเดือนกันยายน

ผลการดำเนินงาน

ขณะนี้อยู่ระหว่างดำเนินการด้านการสร้งบประมาณไปยังหน่วยปฏิบัติงาน โดยจะเร่งรัดการดำเนินงานตามแผนฯ และการเบิกจ่ายเงินงบประมาณ เพื่อให้เป็นไปตามเป้าหมายที่กำหนดไว้ต่อไป

5.2.7 แผนการติดตามและประเมินผลการปฏิบัติตามแผนป้องกัน แก๊ส และลดผลกระทบสิ่งแวดล้อม และแผนติดตามตรวจสอบผลกระทบสิ่งแวดล้อม

หลักการและเหตุผล

กรมชลประทาน ในฐานะหน่วยงานที่มีภารกิจหลักในการพัฒนาแหล่งน้ำตามศักยภาพลุ่มน้ำ ให้เพียงพอ และจัดสรรน้ำให้กับผู้ใช้น้ำทุกประเภท เพื่อให้ผู้ใช้น้ำได้รับน้ำอย่างทั่วถึงและเป็นธรรมตลอดจน ป้องกันความเสียหายอันเกิดจากน้ำ ซึ่งการทำงานของโครงการพัฒนาแหล่งน้ำขนาดใหญ่ก็มีผลกระทบ เกิดขึ้นตามมาไม่ว่าจะเป็นในด้านสังคมและสิ่งแวดล้อม ดังนั้น โครงการพัฒนาแหล่งน้ำที่ได้รับการอนุมัติ จากคณะรัฐมนตรีให้ดำเนินการก่อสร้างโครงการจะต้องมีแผนปฏิบัติการป้องกันแก๊สผลกระทบสิ่งแวดล้อม และแผนติดตามตรวจสอบผลกระทบสิ่งแวดล้อม เสนอต่อคณะรัฐมนตรีให้ความเห็นชอบควบคู่ไปกับ รายงานการประเมินผลกระทบสิ่งแวดล้อมด้วย แผนปฏิบัติการลดผลกระทบสิ่งแวดล้อมและแผนติดตาม ตรวจสอบผลกระทบสิ่งแวดล้อมที่ได้รับความเห็นชอบจากคณะรัฐมนตรีนั้น มีหน่วยงานที่เกี่ยวข้องตามแผน หลายหน่วยงาน ซึ่งแบ่งตามภารกิจของหน่วยงานนั้น ๆ

กรมชลประทาน ในฐานะหน่วยงานที่รับผิดชอบติดตามการดำเนินงานตามแผนปฏิบัติการป้องกัน แก๊สผลกระทบสิ่งแวดล้อม จึงได้จัดทำแผนงานติดตามการปฏิบัติการป้องกันแก๊สผลกระทบสิ่งแวดล้อม และติดตามตรวจสอบผลกระทบสิ่งแวดล้อมขึ้น เพื่อให้เกิดการบูรณาการของหน่วยงานที่เกี่ยวข้อง และ ติดตามให้การดำเนินงาน การใช้จ่ายงบประมาณก่อให้เกิดประโยชน์สูงสุดแก่ประชาชน

วัตถุประสงค์

1. เพื่อติดตามการดำเนินงานโครงการให้เป็นไปตามมาตรการที่เสนอแนะในรายงานการวิเคราะห์ ผลกระทบสิ่งแวดล้อม
2. เพื่อติดตามการดำเนินงานตามแผนปฏิบัติการป้องกันแก๊สผลกระทบสิ่งแวดล้อม และแผนติดตาม ตรวจสอบผลกระทบสิ่งแวดล้อมให้เป็นไปอย่างมีประสิทธิภาพและเกิดประโยชน์สูงสุด
3. จัดสรรงบประมาณและติดตามการใช้จ่ายงบประมาณของหน่วยงานที่เกี่ยวข้องให้เป็นไปตาม แผนปฏิบัติการป้องกันแก๊สผลกระทบสิ่งแวดล้อม และแผนติดตามตรวจสอบผลกระทบสิ่งแวดล้อม
4. สรุปผลการดำเนินงานตามแผนปฏิบัติการป้องกันแก๊สผลกระทบสิ่งแวดล้อม และแผนติดตาม ตรวจสอบผลกระทบสิ่งแวดล้อมเสนอต่อสำนักงานนโยบายและแผนทรัพยากรธรรมชาติและสิ่งแวดล้อมทราบ และเสนอต่อคณะกรรมการสิ่งแวดล้อมแห่งชาติต่อไป

วิธีการดำเนินงาน

1. พิจารณาและทำความเข้าใจข้อมูลผลกระทบสิ่งแวดล้อมจากรายงานการวิเคราะห์ผลกระทบ สิ่งแวดล้อม มาตรการป้องกันแก๊สผลกระทบที่เสนอแนะในรายงานฯ และแผนปฏิบัติการป้องกันแก๊ส ผลกระทบสิ่งแวดล้อมและแผนติดตามตรวจสอบผลกระทบสิ่งแวดล้อม
2. แจ้งให้หน่วยงานที่เกี่ยวข้องตามแผนปฏิบัติการฯ เสนอแผนงานและงบประมาณ เพื่อจัดสรร งบประมาณตามแผนที่ได้รับความเห็นชอบ
3. ดำเนินการจัดประชุมพิจารณา ติดตาม และสรุปผลการดำเนินงานตามแผนปฏิบัติการฯ
4. ลงพื้นที่เพื่อติดตามและให้ข้อเสนอแนะต่อการปฏิบัติตามมาตรการที่เสนอไว้ในรายงานการ ประเมินผลกระทบสิ่งแวดล้อม เพื่อให้การป้องกันแก๊สผลกระทบสิ่งแวดล้อมเป็นไปอย่างมีประสิทธิภาพ
5. จัดทำสรุปผลการดำเนินงานตามแผนปฏิบัติการป้องกันแก๊สผลกระทบสิ่งแวดล้อมและ แผนติดตามผลกระทบสิ่งแวดล้อมประจำปีงบประมาณ เสนอต่อสำนักงานนโยบายและแผนทรัพยากรธรรมชาติและ สิ่งแวดล้อม ปีละ 2 เล่ม (ประจำปีเดือนมิถุนายนและเดือนธันวาคม)

ตารางที่ 5.2.7-1 ขั้นตอนการดำเนินงานตามแผนปฏิบัติการป้องกันแก้ไขผลกระทบสิ่งแวดล้อม

กิจกรรม/ขั้นตอน	พ.ศ. 2567			พ.ศ. 2568									
1. แจ้งหน่วยงานตามแผนปฏิบัติการฯ ส่งแผนปี 2568 ให้กรมชลประทานพิจารณา													
2. โอนงบประมาณตามแผนปฏิบัติการฯ ให้หน่วยงานที่เกี่ยวข้อง													
3. ติดตามความก้าวหน้าการดำเนินงานตามแผนปฏิบัติการฯ ทุก 3 เดือน													
4. ประชุมสรุปผลการดำเนินงานตามแผนปฏิบัติการฯ และประชุมประจำปี พ.ศ. 2568													
5. จัดทำเล่มผลการดำเนินงานตามแผนปฏิบัติการฯ ปีละ 2 ครั้ง (มิ.ย. และ ธ.ค.)													

พื้นที่ดำเนินการ พื้นที่ดำเนินโครงการก่อสร้าง และพื้นที่ชลประทาน

หน่วยงานที่รับผิดชอบ สำนักบริหารโครงการ กรมชลประทาน

งบประมาณ 500,000 บาท

ผลการดำเนินงาน

1. ดำเนินการจัดประชุมพิจารณาแผนปฏิบัติการป้องกันแก้ไขผลกระทบสิ่งแวดล้อมและแผนติดตามตรวจสอบผลกระทบสิ่งแวดล้อม โครงการอ่างเก็บน้ำห้วยตาเปอะอันเนื่องมาจากพระราชดำริ จังหวัดมุกดาหาร ปีงบประมาณ พ.ศ. 2568 วันที่ 11 มีนาคม 2568 เวลา 09.30 – 14.30 น. ณ ห้องประชุมโครงการชลประทาน มุกดาหาร จังหวัดมุกดาหาร โดยมีระเบียบวาระการประชุม ดังนี้

ระเบียบวาระที่ 1 เรื่องที่ประธานแจ้งให้ที่ประชุมทราบ

ระเบียบวาระที่ 2 เรื่องรับรองรายงานการประชุม ครั้งที่ 3 /2567 วันที่ 17 กันยายน 2567
เรื่อง ประชุมสรุปผลการดำเนินงานตามแผนปฏิบัติการป้องกันแก้ไขผลกระทบสิ่งแวดล้อม และแผนติดตามตรวจสอบผลกระทบสิ่งแวดล้อม

ระเบียบวาระที่ 3 เรื่องเพื่อทราบ

วาระที่ 3.1 ความก้าวหน้าการก่อสร้างโครงการอ่างเก็บน้ำห้วยตาเปอะอันเนื่องมาจากพระราชดำริ จังหวัดมุกดาหาร

วาระที่ 3.2 การส่งเล่มรายงานผลการปฏิบัติตามมาตรการป้องกันแก้ไขผลกระทบสิ่งแวดล้อมและมาตรการติดตามตรวจสอบผลกระทบสิ่งแวดล้อม ปีงบประมาณ พ.ศ. 2567 ฉบับที่ 1

วาระที่ 3.3 สรุปการโอนงบประมาณ และผลการเบิกจ่ายงบประมาณตามแผนปฏิบัติการป้องกันแก้ไขผลกระทบสิ่งแวดล้อม และแผนติดตามตรวจสอบผลกระทบสิ่งแวดล้อม ปีงบประมาณ พ.ศ. 2568

ระเบียบวาระที่ 4 เรื่องเพื่อพิจารณา

วาระที่ 4.1 พิจารณาแผนปฏิบัติการป้องกันแก้ไขผลกระทบสิ่งแวดล้อมและแผนติดตามตรวจสอบผลกระทบสิ่งแวดล้อม ปีงบประมาณ พ.ศ. 2568

1. แผนปฏิบัติการป้องกันแก้ไขผลกระทบสิ่งแวดล้อม 10 แผนงาน

2. แผนปฏิบัติการติดตามตรวจสอบผลกระทบสิ่งแวดล้อม 7 แผนงาน

ระเบียบวาระที่ 5 เรื่องอื่น ๆ

วาระที่ 5.1 ข้อกำหนดในการจัดทำป้ายประชาสัมพันธ์ หรือป้ายไวณิล

วาระที่ 5.2 การรายงานผลการเบิกจ่ายงบประมาณ ปีงบประมาณ พ.ศ. 2567

วาระที่ 5.3 การจัดส่งผลการดำเนินงานตามแผนปฏิบัติการฯ ปีงบประมาณ พ.ศ. 2568



รูปที่ 5.2.9-1 การประชุมพิจารณาแผนปฏิบัติการป้องกันแก้ไขผลกระทบสิ่งแวดล้อม
และแผนติดตามตรวจสอบผลกระทบสิ่งแวดล้อม ปีงบประมาณ พ.ศ. 2568



รูปที่ 5.2.9-1 การประชุมพิจารณาแผนปฏิบัติการป้องกันแก้ไขผลกระทบสิ่งแวดล้อม และแผนติดตามตรวจสอบผลกระทบสิ่งแวดล้อม ปีงบประมาณ พ.ศ. 2568 (ต่อ)

2. ดำเนินการจัดประชุมติดตามความก้าวหน้าการดำเนินงานตามแผนปฏิบัติการป้องกันแก้ไขผลกระทบสิ่งแวดล้อมและแผนติดตามตรวจสอบผลกระทบสิ่งแวดล้อม โครงการอ่างเก็บน้ำห้วยตาเปาะ อันเนื่องมาจากพระราชดำริ จังหวัดมุกดาหาร ปีงบประมาณ พ.ศ. 2568 วันที่ 1 กรกฎาคม 2568 เวลา 09.30 – 14.30 น. ณ ห้องประชุมโครงการชลประทานมุกดาหาร จังหวัดมุกดาหาร โดยมีระเบียบวาระการประชุม ดังนี้

ระเบียบวาระที่ 1 เรื่องที่ประธานแจ้งให้ที่ประชุมทราบ

ระเบียบวาระที่ 2 เรื่องรับรองรายงานการประชุม ครั้งที่ 1/2568 วันที่ 11 มีนาคม 2568
เรื่อง ประชุมพิจารณาแผนการดำเนินงานตามแผนปฏิบัติการป้องกันแก้ไขผลกระทบสิ่งแวดล้อม และแผนติดตามตรวจสอบผลกระทบสิ่งแวดล้อม

ระเบียบวาระที่ 3 เรื่องเพื่อทราบ

วาระที่ 3.1 ความก้าวหน้าการก่อสร้างโครงการอ่างเก็บน้ำห้วยตาเปาะอันเนื่องมาจากพระราชดำริ จังหวัดมุกดาหาร

วาระที่ 3.2 สรุปการโอนงบประมาณ และผลการเบิกจ่ายงบประมาณตามแผนปฏิบัติการป้องกันแก้ไขผลกระทบสิ่งแวดล้อม และแผนติดตามตรวจสอบผลกระทบสิ่งแวดล้อม ปีงบประมาณ พ.ศ. 2568

ระเบียบวาระที่ 4 เรื่องเพื่อพิจารณา

วาระที่ 4.1 ความก้าวหน้าการดำเนินงานตามแผนปฏิบัติการป้องกันแก้ไขผลกระทบสิ่งแวดล้อมและแผนติดตามตรวจสอบผลกระทบสิ่งแวดล้อม ปีงบประมาณ พ.ศ. 2568

1. แผนปฏิบัติการป้องกันแก้ไขผลกระทบสิ่งแวดล้อม 10 แผนงาน

2. แผนปฏิบัติการติดตามตรวจสอบผลกระทบสิ่งแวดล้อม 7 แผนงาน

ระเบียบวาระที่ 5 เรื่องอื่น ๆ

วาระที่ 5.1 การจัดส่งผลการดำเนินงานตามแผนปฏิบัติการฯ ปีงบประมาณ พ.ศ. 2568

วาระที่ 5.2 การคืนงบประมาณตามแผนปฏิบัติการฯ ปีงบประมาณ พ.ศ. 2568

วาระที่ 5.3 การจัดส่งคำขอตั้งงบประมาณตามแผนปฏิบัติการฯ ปีงบประมาณ พ.ศ. 2569

วาระที่ 5.4 ข้อกำหนดในการจัดทำป้ายประชาสัมพันธ์ หรือป้ายไว้นิล



รูปที่ 5.2.9-2 การประชุมความก้าวหน้าการดำเนินงานตามแผนปฏิบัติการป้องกันแก้ไข
ผลกระทบสิ่งแวดล้อม และแผนติดตามตรวจสอบผลกระทบสิ่งแวดล้อม ปีงบประมาณ พ.ศ. 2568